Latvija
AMERIKA

Nr. 60. SESTDIEN, 1961. GADA 29. JŪLIJĀ 11. GADS.

Latviešu laikraksts Amerikā
Iznāk divas reizes nedēļā — trešdienās un sestdienās. Izdevējs — Latviešu apvienības biedrība Kanadā „Daugavas Vanagi".
REDAKTORS: JANIS GRINBLATS.
Redakcija un kantoris: 123 Huron St., Toronto, Ontario, Canada. Telefoni: redakcijai — EM 8-3239, kantorim — EM 8-0792.
LAIKRAKSTA PĀRSTĀVIS SAV. VALSTĪS: ERIKS VENTS, 11 Irma Ave., Port Washington, L. I., N.Y. Telefoni: PO 7-6696, PO 7-6519

The Latvian Newspaper for Canada and U. S. A.
Published twice weekly by the Latvian Relief Society of Canada „Daugavas Vanagi".
EDITOR-IN-CHIEF: Mr. JANIS GRINBLATS. Editorial and Business Offices: 123 Huron St., Toronto, Ontario, Canada. Telephones — EM 8-0792, EM 8-3239.
OFFICE IN USA: Mr. ERIKS VENTS, 11 Irma Ave, Port Washington, L.I., N.Y. PHONES: PO 7-6696 and PO 7-6519.
AUTHORIZED AS SECOND CLASS MAIL. POST OFFICE DEPARTMENT, OTTAWA.
SATURDAY, JULY 29, 1961.

ED. CIELAVA

SLIMĀ CILVĒCE

Nevienam tādi zirgi,
Kā manam bāliņam:
Brieža spalvu, lāča spēku,
Vanadziņa vieglumiņu.

Tā dziedāja latvietes, kad mūsu tēvi un tēvu tēvi apstrādāja zemi un no šūpuļa līdz kapam brauca ar zirgiem. Latvieši jūt godbijību pret Dievu un visu dzīvo radību. Viņi grezno ne tikai sevi, bet arī savus kumeliņus:

Bērīt's, manis kumeliņis,
Tek galviņu grozīdams:
Zīda groži, zelta sleji
Sudrabiņa lapiņām.

Šodien šie cilvēka palīgi putodami auļo sacīkstēs — pūļa priekam un makam. Ātrāk! Vairāk! Augstāk! Tie ir tagadnes cilvēces saukļi. Lai šos saukļus īstenotu, izgudroja ķetas sirdi — motoru. Ielika to dažāda lieluma geometriskos metalla veidolos. Patiesi, šie kaucošie, rūcošie nezvēri radā materiālas vērtības un ērtības cilvēces labā. Laudis vairs nesvīst ēdienus gatavojot: atgriež skārda kārbu, un te tas ir, mašīnas sasmalcināts un sagatavots, nav pat jākošļā, tikai jānorij. Tāpat arī ar domāšanu: mašīna saskaita, atskaita un pareizina. Ja jaunieši (ne latviešu) ticētu labajam, mācētu domāt un lēni skaitīt līdz trīs, tad mazgadīgo noziegumi, par ko lasām laikrakstos, būtu novērsti.

Ja cilvēki un tautas patiesi ticētu Dievam un dzīvotu kristīgās ticības garā — tad nebūtu ne bagāto, ne nabago, nebūtu naida, ne karu. Noliedzot Dieva esmi, cilvēki atbrīvojušies no morāliskās atbildības: tie var raut, kaut un iekarot. Tie izgudrojuši līdzekļus visas cilvēces iznīdei. Tie lepojas ar tiem un grabina tos kā klaburčūskas savu grabekli. Bet, kas ir šie līdzekļi, mašīnas un cilvēki Dieva radītās pasaules priekšā? Izsmiekls un sāpīgs vaids.

Kas notiktu ar dzīvo radību, ja Radītājam iepatiktos pazemināt vai paaugstināt gaisa temperātūru ap zemes lodi par 200 grādiem? Kas notiktu ar ūdeņiem jūrās un okeānos, ja zemes lode izplatījumā sāktu aplot nevienmērīgi?

Bet mašīnas, patiesi, rada ērtības un vērtības: tās rauj mūs bezgalībā. Gudrajiem un burbuļu pūtējiem pat zeme kļuvusi par šauru, tādēļ viņi püš gaisā ziepju burbuļus, cerot, ka šie burbuļi pārvērtīsies zeltā un sudrabā un kritīs viņu kabatās.

Ja varenie burbuļu pūtēji būtu zaudējuši savu zemi, savu valsti, tad viņi necenstos kāpt bezgalībā, bet skriedami, klupdami, gan līšus, gan rāpus, gribētu atgriezties atpakaļ pie zemes, no kuras tie cēlušies un pie kuras tie pieder.

Jo tālāk un augstāk mēs atraujamies no zemes — visu dzīvību devējas, jo tālāk aizejam no sevis tukšumā, launumā, iznīcībā.

Tad, kad nedaudzi no daudzajiem brīvi apstrādās savu zemi ar koka arklu un zirgu, un atelpas brīdī dzirdēs pukstam savu sirdi un savu palīgu bubinām, tad cilvēce būs atkal vesela.

3. LATVIEŠU DZIESMU SVĒTKU KANADĀ RĪCIBAS KOMITEJAS

AICINĀJUMS

Viesmīlība ir ikviena cilvēka goda lieta, kas mājas tēvam un mātei dod iespēju sevi parādīt patikamā, un biežī vien, neaizmirstamā gaismā. Ja kādu cilvēku dēvē par viesmīlīgu, arī svešinieks izjūt tādu savādu siltumu pret šo nezināmo mājas tēvu vai māti.

Toronto latviešu viesmīlība pazīstama diezgan tālu pāri Amerikas robežai un tuvojošos dziesmu svētkos būs atkal reize to no jauna pierādīt.

Dziesmu svētku rīcības komiteja vēlētos ieradušos koru priekšniekus, diriģentus un deju kopu vaditājus pēc iespējas novietot ģimenēs, tādā veidā, kaut ļoti mazā mērā, parādot Kanadas latviešu atzinību par veikto darbu un pūlēm.

Naktsmājas būtu vēlamas no š. g. 1.—3. septembrim.

Rīcības komiteja sirsnīgi lūdz tās pieteikt pie R. Teņa (Mr. R. Tenis), 176 Reiner Road, Downsview, Ontario. Tel. ME 3-6450.

Lūdzu atzīmējiet naktsmītņu devēja vārdu, adresi, telefonu; cik personas var uzņemt; cik ilgam laikam (vienai vai divām naktīm).

Rīcības komiteja.

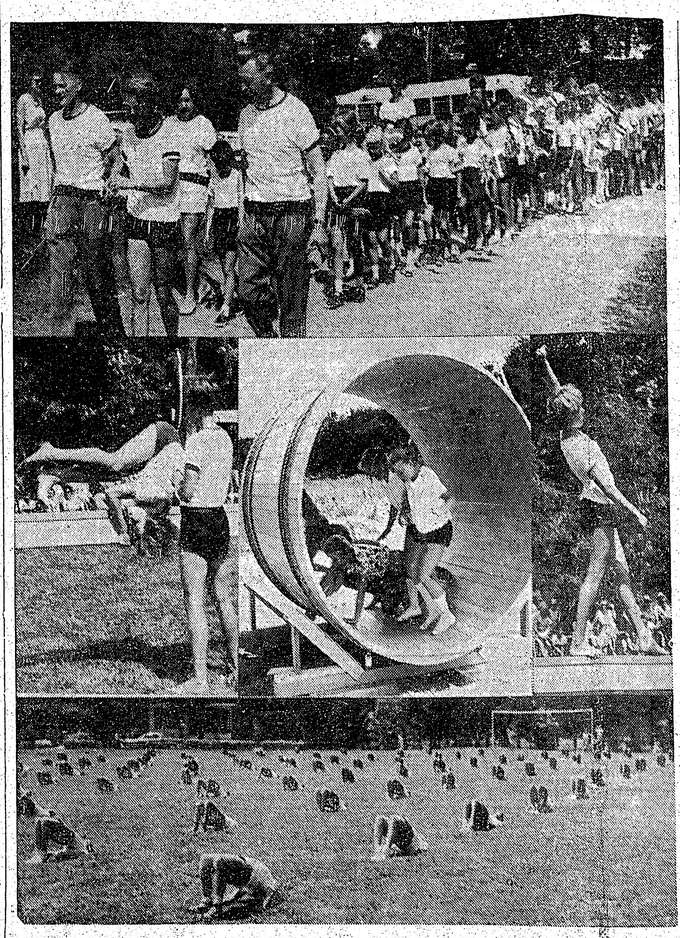

BĒRNU SVĒTKOS SIDRABENĒ.

Augšā: nometnes bērni kopā ar viesiem pulcējas gājienam uz sporta laukumu. Gājienā priekšā no kreisās: svētku organizētājs J. Pālens, nometnes komandante Ksenija Rasa un mācītājs A. Cōps. Vidū: vingrot uz zviedru dēļa nav nemaz tik grūti, bet šis nummurs ir gan diezgan pagrūts, tomēr tas ir veicams. Lielus priekus bērniem nācās piedzīvot, iekāpjot rotējošā mucā. Šī brīnuma muca ir vienīgais eksemplārs Kanadā, un tā atrodas Sidrabenē. Balansa vingrojums uz zviedru dēļa. Apakšējā attēlā: vingrojumu priekšnesumi, ko demonstrēja ap 100 Sidrabenes nometnes bērni, vingrošanas skolotājas K. Rasas vadībā.

(Visi J. Kreiļa uzņēmumi).

MĀC. O. BLŪMĪTIS PRASA PIETEIKT KARU KOMPARTIJĀM

AUTOMAŠĪNĀ NOVIETO ZVANU, APBRAUKĀ BOSTONU UN SKANDINOT AICINA UZKLAUSĪT VIŅA RUNAS. VIŅŠ AICINA ORGANIZĒT BRĪVĪBAS AKADĒMIJU.

Bostonā, pēdējā Apspiesto nāciju nedēļas diena, 23. jūlijā, kuru organizēja Amerikāņu institūts, māc. Blūmīša iniciatīvā, izvērtās īpašā brīvības braucienā pa Bostonas ielām. Jau ieprieks šai demonstrācijai bija iegādāts vecs skanīgs zvans, kuru uzcēla uz automašīnas, un pāris zēnu to šūpoja. Zvana skaņas radīja ielas gājējos interesi. Gājiena sākums kārtojās pie amerikāņu brīvības šūpuļa Faneila vecā nama, un karogotā auto karavāne apriņķoja pilsētas dzīvākās vietas. Pa brauciena laiku apm. 3 stundas ilga vairākas uzrunas Boston Commonā, kur galveno runu teica māc. O. Blūmītis, uzsvērdams: „Es neatzīstu Chruščevu par legālo Krievijas valdnieku, jo viņš nav tautas vēlēts pārstāvis. Jau prezidents Kenedijs š. g. janvārī teicis, ka Chruščevs ir mūsu ienaidnieks. Ja tas tā ir, kāpēc mēs gaidām, lai viņš mūs aprok? Apraksim viņu pirmie. Tāpēc valdībai jādeklarē kara pieteikšana 98 komūnistu partijām, kas visas vadītas no Maskavas ar vienu mērķi — iekarot pasauli."

Vēl runāja ungāri, poļi, kas stāstīja parka publikai par saviem pieredzējumiem zem komūnisma jūga. Parkā atradās arī daži komūnistiski elementi, kas provocēja izjaukt sanāksmi, bet policija trokšņotājus izklīdināja.

Par „brīvības braucienu" tā organizētājs, māc. O. Blūmītis, izteicās:

„Mēs mēģinam dažādus oriģinālus veidus savā cīņā, lai atmodinātu apātisko sabiedrību. Arī šis brauciens ielās bija oriģināls ar baznīcas zvanu, lai liktu cilvēkiem par kaut ko padomāt un atcerēties. Bez tam mūsu darbs aug plašumā, ikdienas. Antikomūnistiskais seminārs, kas darbojas manā vadībā, kļuvis par šauru. Mēs strādājam, lai dibinātu savu „Brīvības akadēmiju". Brīviba nav dota no valdības, bet no Dieva. Ja valdība šajā virzienā — dibināt Brīvības akadēmiju — ir vienaldzīga, mēs dibināsim paši savu. Jau ir vairāki piedāvājumi, bet, liekas, ka akadēmijai piemērota vieta būs Meinas štatā apm. 23 jūdzes no Portlandes, kur mums piedāvāta liela ēka ar 400 akriem zemes."

„Kādu programmu izņems šai akadēmijā?"

„Interesentiem mēs semināru veidā sniegsim mācību priekšmetus, kā atmaskot starptautisko komūnistu taktiku, mērķus un darbības veidus."

„Vai varētu pastāstīt, kādi lektori šai akadēmijā darbosies?"

„Mums apzināti vairāki lektori, starp tiem varu minēt: H. Filbrihtu, pazīstamo pretizlūkošanas darbinieku, Benjamīnu Gitlovu, kas bija viens no Amerikas komūnistu partijas dibinātājiem, prof. Franku Raitu (Right), M. Loumani, un lekcijas lasīšu arī es," piezīmē māc. O. Blūmītis.

Brīvības akadēmijas ricībā esot jau lieli literātūras krājumi, oficiālas dokumentacijas. Klausītāji akadēmijā varēs izvēlēties, kādu kursu vēlēsies, pat tādus, — kas notiks tikai nedēļas nogalē.

Prezidenta runas atskaņas

„Kopš atgriešanās no Eiropas, viņš ir Berlines cietumnieks," teica par Kenediju tuvākie palīgi līdz vakardienai, kad beidzot pienāca izšķiršanās un prezidents televizijas raidījumā paziņoja savus lēmumus. „Šī runa būs tā, ko citēs vēsture. Šā vai citādi, tā iespaidos ikviena dzīvi zem šīs saules, un salīdzināma tikai ar Čerčila kara laika runu par sviedriem, asinīm un asarām." Citi atkal to apzīmēja par Kenedija otro amatā stāšanās runu. Cik šie pareģojumi attaisnojušies, tagad jau katram pašam iespējams spriest.

Tā vai citādi, pagrieziens neapšaubāmi noticis, un tā lielā, melnā grāmata, kas Kenedijam bija vienmēr padusē, un ko sauca par Berlines grāmatu, tagad noliekama, papildinot virsrakstu — pirmā daļa. No tās radās diezgan asā nota Chruščevam, lielāko daļu paša Kenedija roku rakstīta, un beigās — vakardienas runa un priekšlikumi kongresam, kas gan vēl visi iedzīvināmi. Zīmīgi tāpat, ka septiņu nedēļu laikā, kopš šo „grāmatu" sarakstīja, sākumā tai bija daudz līdzautoru, kuru visu padomus uzklausīja. Noslēgumam tuvojoties, pēdējā bildē vairs bija redzami tikai valsts sekretārs Rasks, aizsardzības — Meknamara un prezidenta padomdevējs militārās lietās, ģenerālis Teilors. Nevienu no viņiem Kenedijs nepazina pirms ievēlēšanas. Pagājušo svētdien, atkal savā vasaras mītnē, Kenedijs bija viens un savu runu rakstīja ar roku.

Amerikāņiem ir mits par to, cik vientuļš kļūst katrs prezidents zem lielā atbildības smaguma, ko uzliek amats. Kenedijs tādas tendences neizrādīja, un sākumā bija visvieglāk sasniedzamais moderno laiku Baltā nama saimnieks. Ar izolēšanos jārēķinājās likumības dēļ, bet to nesagaidīja tik ātri, kā tagad notiek. Pieņem, ka notikusi seno draugu un politisko domu biedru pārvērtēšana, kas ar laiku dos pat personālas pārmaiņas, nemaz vairs nerunājot par to, kā iespaids zudis jau tagad un kas stājies vietā.

Cik nepārredzami var būt notikumi lielajā spēlē, pierāda arī sekojošais. Pakistānas prezidents Muhameds Ajubs Kahns nebija pirmās šķiras slavenība, un pirms viņa viesošanās rēķinājās ar rutīnas svinībām un runām. Ajubam aizbraucot, turpretīm, nevienam nebija šaubu, ka te ir virs, kurš nav teicis pēdējo vārdu, un vēl liks par sevi dzirdēt. Viņa valsirdība daudzus pārsteidza. Augsti godātais kongress, kurš pieņem pamācības tikai no Dieva, dzirdēja pat tādu lietu, ko varētu apzīmēt par draudiem, un tomēr aplaudēja. Tautas pārstāvju nama prezidents Reiborns pēc tam teica: „Mēs satikāmies ar vīru, kuram dzelzs mugurkaulā un smadzenes galvā!" To uzskatija kā mājienu, ka arī kādam citam Vašingtonā, par kura smadzenēm nešaubās, mugurkaulā derētu kaut kas vairāk. Un ziņa sasniegusi pareizo personu.

Dienu pirms Kenedija runas 145 Amerikas laikrakstos parādījās R. Niksona otrs raksts kopš vēlēšanām. Šoreiz Niksons netaupīja savu bijušo pretinieku un kritizējot jau rakstīja par Baltā nama un Valsts departamenta „nekā nedarīšanas kliķi", kas „valdībā radījusi hamletisku psichozi, un tā paralizējot katra izšķirīga lēmuma pieņemšanu." Ja Niksons būtu LA abonents, viņš daudz aizņēmies no jūsu laikraksta, kas tulkots angliski skan tikai asāk. Latvijā rakstītais Kenediju vēl nav aizsniedzis (!), bet Niksona raksts prezidenta runu jūtami iespaidojis; seviški atgādinājums, ka prezidentam darāms tas, kas valsts interesēs, ja tas tautā būtu pat nepopulārs. Niksons arī atgādina, ka, runājot ar Kenediju, pēc Kubas katastrofas, pieminēts 1964. gads un demokrati kā kara partija vēlēšanu kampaņā. Viņš arī citē prezidenta noslēguma vārdus: „Ja mēs nedarīsim, kas vajadzīgs, un nerīkosimies pareizi, vēlēšanas 1964. gadā nebūs vērts izvest!"

Pieminētie ir paša pēdējā laika neparedzētie notikumi, kas iespaidoja Kenedija izšķiršanos. Cik paradoksāli arī izklausītos, tautu sagatavot visvairāk palīdzēja paši komūnisti, atkārtoti izsakot atklātus draudus, demonstrējot savus ieročus un visumā ieņemot tādu stāvokli, ka viņu pārspēks tik liels, kad sarunas jau liekas, un rietumiem jādara tikai tas, ko Chruščevs vēlas. Pārākuma demonstrēšana krasa un atkārtota dažādos veidos, tā sasniedza visplašākās masas, kad beidzot pat vismazākais cilvēks teica, ka nu gan diezgan ar „pushing around". Tautas nacionālo lepnumu savukārt aizkāra neviens cits kā Padomju Savienības sūtnis Menšikovs, pašakot kādās šejienes viesībās, ka amerikāņiem nu gan nebūs dūšas cīnīties par Berlīni. Ziņa aplidoja visu presi, un, ja Menšikovs steigā nebūtu devies „sen paredzētajā 6 nedēļu atvaļinājumā", viņam tagad būtu daudz darba, lasot simtiem sūtniecībā saņemtās lamu vēstules. Daudzi pat domā, ka smaidīgā Mikeļa, kā sūtņa derīgums, ar šo pareģojumu izbeidzies, un viņu redzēs Vašingtonā tikai atvadoties.

No lēmuma līdz konkrētiem rezultātiem, kā parasti, vēl tālu. Eiropā joprojām 30 rietumu divīzijām stāv pretim 170 komūnistu, pie kam no 30 rietumu liela daļa tikai uz papīra. Lēna un plānveidīga bruņoto spēku uzbūve tomēr sāksies un turpināsies, lai kā veidotos pati Berlines krīze, kas pamatā šim radikālajam pagriezienam. Vismaz Sav. Valstīs radīs tādus spēku kontingentus, kas vajadzības gadījumā vārdus spēs pierādīt darbiem. Moderno ieroču laikmetā izšķirīgais nav mobilizētie miljoni, kādēļ ne seviški daudziem būs jāsāk maršēt jau tagad. Bez vilcināšanas, turpretim, gādās par vismodernāko apbruņojumu, ieskaitot visas amerikāņu armijas apbruņošanu ar M 14, kas nesama plecā kā seno laiku šautene un esot tikpat spēciga kā seno dienu ložmetējs. Runām par to, ka karš varētu sākties pirms apbruņošanās un sagatavošanās nobeigta, un tādēļ būtu jāzaudē, atbild Eizenhauera vārdiem: „Lai sevi aizstāvētu, mēs lietosim visus ieročus." Turpināsies arī sarunas, uz ko seviški pastāv angļi. Berlines jautājums tā nav noņemts no dienas kārtības. Sāksies tikai otrā grāmatas rakstīšana, kuras beigas paredz labākas, runājot par koncesijām „ar pielādētiem lielgabaliem mājās".

Noslēgumā lai atļauts piemīnēt kādu mazu lietu. 1950. gadā šajā pilsētā atgriezās no Korejas nesakauts, bet sava augstākā komandiera, Sav. Valstu prezidenta no amata atcelts ģenerālis Mekarturs. „Mazs prezidents nogāza lielu ģenerāli," tad teica. Neko tomēr nevarēja darīt, jo pēc satversmes tādas tiesības Trūmenam bija. Kongress Mekarturu godināja, uzklausot pat viņa runu, kas vēl tagad nav aizmirsta viena teikuma dēļ: „Vecie zaldāti nemirst..." („Old soldiers never die!") Baltā nama durvis ģenerālim tomēr neatvērās, un tur viņu ielūdza tikai vēlāk, republikāņa Eizenhauera laikā. Tagad, atgriežoties no svinībām Filipinēs, kad Baltajā namā valda demokrats Kenedijs, ģenerālis Mekarturs tur bija goda viesis. Mazs prezidents tomēr nav nogāzis lielu ģenerāli!

Vašingtonā, 1961. g. 26. jūlijā.

J. Slikšāns

CILĀ BALTIJAS VALSTU JAUTĀJUMU

LATVIJAS SŪTNIS VAŠINGTONĀ PROF. A. SPEKKE ATSPĒKO „NEW YORK TIMES" RAKSTU.

Uz š. g. 12. jūlija The New York Times ievietoto L. Salzbergera rakstu, kurā min. korespondents ieteica atzīt Baltijas valstu iekļaušanu Padomju Savienībā pret garantijām Berlines brīvībai, mūsu sūtnis prof. A. Spekke šim pašam laikrakstam iesūtījis atbildi, kas arī publicēta 26. jūlijā.

Savā apcerējumā sūtnis aprāda, ka fakts, ka daudz jauno baltiešu izauguši kā padomju pilsoņi, vēl tālu nenozīmē to, ka tie arī būtu samierinājušies ar krievu virskundzību.

Ievērojot bezgalīgo internacionālo noligumu virkni, kuŗus Kremlis jau pārkāpis un lauzis, sūtnis vaieā, kā gan iespējams, ka tik piedzīvojis politisks korespondents kā L. S., cer, ka tik naivā veidā varētu pašreizējai Berlines krīzei rast paliekošu atrisinājumu. Vai tikai tas drizāk nepiebīdītu komūnismu tuvāk pašām Sav. Valstīm?

„Kādēļ gan ziedot 100 miljonu potenciālu Rietumu sabiedroto, — kuŗu griba pretoties krievu verdzībai atkarājas no pašu amerikāņu apņemšanās uzturēt un aizstāvēt brīvību un taisnību?" sūtnis pamatoti jautā, tālāk norādīdams, ka katrs priekšlikums izdzēst Baltijas valstu legālo statusu cerībā ar to iegūt jaunas krievu garantijas, ir veltīgs jau pašos pamatos, un grūti saprast, kā gan kaut kādi krievu solījumi, iegūti, ziedojot ap 6 milj. baltiešu, kas uz Sav. Valstīm raugās pēc morāla atbalsta, varētu būt „putns rokā"...

Starptautisko tiesību un morāla principu skatījumā, Baltijas telpas problēma ir daudz lielāka nekā tās territorija: „Tā reprezentē principu, kas, ja to atmestu, būtu solis tālāk vispārējā brīvās pasaules pakļaušanā komūnistu tirānijai."

Šo apliecinājis arī New York Times ievadraksts tai pašā 12. jūl. nummurā, kuŗā citēti ārlietu ministra Raska vārdi:

„Īstenā problēma... nav vis kapitālisms pret marksismu, vai Savienotās Valstis pret Padomju Savienību. Tā pastāv apstākļi, vai brīvā pasaule, ko veidojuši cilvēki saskaņā ar savu brīvo izvēli un pašnoteikšanu grib visu to aizsviest, lai sadarbotos ar komūnistu imperiālismu, kas jau izstiepj ķetnas pēc pasaules virskundzības."

FIDELS AR JURIJU MAINĀS CEPURĒM

KANADIEŠI NESOLĀS BŪT TIK SAJŪSMINĀTI — IEROSINA VALKĀT SĒRU LENTES.

Pēc lieliskās uzņemšanas Londonā, vētrainiem suminājumiem, jaunavu skūpstiem un pusdienošanas kopā ar Anglijas karalieni, krievu astronauts majors Gagarins uzsācis turneju pa Rietumu puslodi. Trešdien viņš piedalījās Kubas valsts svētkos Havanā, kur Fidela Kastro runas laikā stāvēja blakus runātāju tribinei kādā uzkalnā pilsētas parkā. Majoram Gagarinam turpat ceremonijas laikā pasniedza Playa Ziron ordeni, kuŗš tikko nodibināts kā īpašs apbalvojums par izciliem pakalpojumiem revolūcijai. Krievu astronauts to saņēma kā pirmais. Lielā sajūsmā Fidels Kastro paņēma Gagarina cepuri, uzlikdams tam galvā savējo.

2. vai 3. augustā padomju astronauts viesosies Kanadā, paredzams, Jaunskotijas provincē. Pazīstamais Klivlendas miljonārs un Chruščeva „sirdsdraugs" Cirus Ītons izteicies, ka tas esot liels pagodinājums Kanadai, sagaidit Gagarinu savās robežās. Daudzi kanadieši gan ir par to citādās domās. Halifaksas St. Mary universitātes profesors Dr. J. Vostermanis presei izteicies, ka Gagarina viesošanās laikā Halifaksā viņš nēsāšot ap roku melnu sēru lenti. To pašu darīšot viņa draugi un domu biedri.

Gagarina viesošanās organizētājs ir tas pats Cirus Ītons, kuŗš paredzējis krievu majoru uzņemt savā farmā Deep Cove, kas atrodas Jaunskotijas provincē, apm. 40 jūdzes no Halifaksas. Provinces ministru prezidents Roberts Stanfilds paziņojis, ka ielūgs majoru Gagarinu oficiālās pusdienās valdības namā Halifaksā.

Sākumā Gagarina viesošanās Kanadā bija nolikta 28. jūlijā, bet padomju valdība izplānojusi savam astronautam pēc Kubas apmeklējuma piešķirt iespēju vēl paviesoties Brazilijā, no kurienes tad viņš ieradīsies Halifaksā š. g. 2. augustā. Cik zināms, apspiesto nāciju darbinieki jau veic priekšdarbus krievu majora „cienīgai" sagaidīšanai, par ko jau nobažījies miljonārs Cirus Ītons.

Latvija AMERIKĀ

Nr. 60. SESTDIEN, 1961. GADA 29. JŪLIJĀ

Abonēšanas maksa ASV un Kanadā: par mēn. $ 1.50; 3 mēn. $ 4.50; 6 mēn. $ 8.50; par gadu $ 16.00.

Sludinājumu maksa: sludinājumu daļā $ 1.60; tekstā $ 3.20 — $ 6.40 par vienu collas slejas telpu.

Redakcija patur tiesības manuskriptus saīsināt.

Neizlietotos manuskriptus neuzglabā, bet uz vēlēšanos sūta atpakaļ, ja pievienota pastmarka.

Ar autora vārdu vai iniciāļiem parakstītajos rakstos izteiktās domas var neatbilst redakcijas viedoklim.

Draugi grib mūs asimilēt,
Ienaidnieki grib mūs iznīcināt,
Bet mēs gribam palikt latvieši.
Archibiskaps T. GRINBERGS.

KANADĀ

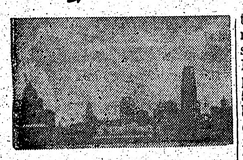

TORONTO

● Latviešu nacionālās jaunatnes apvienības Kanadā, gadskārtējā Stratfordas „invāzija" 29./30. jūlijā. Kā galvenais divu dienu programmā būs Šekspīra traģēdijas „Coriolanus" noskatīšanās, 29. jūlijā, pl. 8.30 vakarā. „Invāzija" sāksies ar ierašanos Kalniņu lauku saimniecībā sestdienas (29. jūlijā) rītā, un dienu pavadīs sportojot un saulojoties. Vakarā, pēc izrādes, ugunskurs turpat lauku saimniecības robežās kā arī pārnakšņošana siena šķūnī. Svētdienu pavadīs Huronа ezera krastā. Par ēdamo jauniešiem jārūpējas pašiem.

● DV. Toronto nodaļas izbraukums sestdien, 29. jūlijā, uz Trentas ūdeņiem. Atgriešanās 30. jūlijā. Dalībnieki lūgti iepriekš sazināties, zvanot uz DV apgāda biroju (EM 8-0792) vai vakaros J. Treijam (HO 5-3611). Izbraukumā paredzētas kopīgas vakariņas un brokastis, un balvas veiksmīgākiem makšķerniekiem.

● Latviešu biedrības ārkārtējā pilnsapulce, 23 augustā. Darba kārtībā latviešu kopējā nama jautājums. Tuvāka informācija sekos.

● Katoļu vienības lauku īpašuma, Mežciema talka pag. nedēļas nogalē bija pulcinājusi ap 40 talcinieku, kas veica piekrastes uzkopšanas darbus un uzlaboja ceļu. Talkas darbos daudz palīdzēja K. Stiviņš, kas bija ieradies ar savu zemes stūmēju traktoru.

● Jaunās paaudzes peldētāja Ingrida Sevele, kas citīgi trenējās kādā kanadiešu peldētāju klubā brīvā stila un uz muguras peldējumos, piedalīsies Kanadas jaunatnes peldēšanas meistarsacīkstēs 31. jūlijā un 1. un 2. augustā, Montreālā.

● Toronto latviešu kreditsabiedrība izsūtījusi aicinājumus biedriem aicinot bērnu vecākus, tuviniekus un labvēļus atvērt nogulšņu kontus bērniem. Kreditsabiedrība apsola nākt talkā ar padomiem ikkatram tautietim, kā uzkrāt līdzekļus bērnu nākotnei. Vēlams ikvienam apsvērt šo ierosināto aicinājumu. Kreditsabiedrības biedru skaits pakāpeniski pieaug un tajā jau 530 biedru. Birojs ar 1. augustu būs atvērts katru dienu un pirmdienas vakaros Sv. Andreja baznīcas telpās, Carlton un Jarvis ielu stūrī, un ceturtdienas vakaros Venus puķu veikalā, 231 Roncesvalles ielā. Biroju vadīs kreditsabiedrības R. Preisbergs.

● Sidrabenes bērnu svētkos nodarbību un sacensību noviet nes bija labi apmeklētas un caurmērā katrā novietnē piedalījās vairāk kā 150 bērnu. Bez jau iepriekš minētiem, vēl labi bija apmeklēti šķēršļu gājiena, dziedāšanas, latviešu valodas, pasaku un tautas mīklu stendi.

● CFTO — TV svētdienu rītos sniedz īpašu radījumu „Apkārt pasaulei", izmantojot tam dažādu etnisko grupu piegādātos materiālus. Raidījuma vadība aicina latviešus, kuriem būtu idejas raidījuma kuplināšanai ar interesantu etnografisku programmu, stāties sakaros ar Miss Betty Hastings, CFTO — TV, Box 9, Agincourt, Ont.

HAMILTONA

● 3. latviešu dziesmu svētku Kanadā popularizēšanā jo čakla talciniece ir Hamiltonas latviešu biedrības dāmu komiteja, kas kopējiem spēkiem nupat beigusi darināt krāšņu Rucavas līgavas tērpu, lai tādā veidā mūsu lielajiem svētkiem viena tautiete varētu greznoties pienācīgā rotā. Tērpu un galda piederumus 8 personām izlozēs š. g. 19. augustā Latviešu kultūras namā, 16 Queen St. N., kur abi laimesti jau izlikti apskatei.

● Hamiltonas latviešu mednieku - makšķernieku kluba internās sacensības šaušanā notika 22. jūlijā, kluba īpašuma šautuvē. Īpašums „Lielupe" atrodas uz Grand River upes krasta pie Kaledonijas un to var izmantot visi tautieši saviem izbraukumiem.

50 māla baložu šaušanā pirmo vietu un kluba ceļojošo balvu izcīnija R. Zilgme (47). Otro vietu R. Mierkalns jun. (46). Trešo vietu Z. Jakovics (46).

25 baložu (Handicap) šaušanā uzvarēja Z. Jakovics (23) iegūstot arī juveliera M. Zitmaņa balvu, otrā vietā R. Zilgme (21), trešā vietā Z. Upīte (20).

24 dubultbaložu, 12 pāru, šaušanā ceļojošo balvu un pirmo vietu ieguva R. Zilgme (10 pāri — 22 baloži), otro vietu — R. Mierkalns jun. (8 — 20), trešo vietu V. Krauklis (8 — 20).

Māla baložu šaušanas sacensības vadīja A. Polis un F. Knēve.

Sacensībā ar mazkalibra šauteni „senioru grupā" no iespējamiem 150 punktiem, pirmo v. ar 130 p. ieguva Ž. Lapukis, otrā J. Brakmainis ar 127 p. un trešā v. B. Krauklis ar 124 p.

„B" grupā, inž. Zaķa ceļojošo balvu jau notru gadu pēc kārtas izcīnīja Z. Kurmītis ar 93 punktiem.

Jaunatnes grupā pirmo vietu izcīnīja Jānis Ozols, otro v. Valris Loja.

Mazkalibra šaušanas sacensības vadīja E. Breikšs un Z. Kurmītis.

Spraigās un interesantās sacensības bija izkārtojis kluba šaušanas lietu kārtotājs R. Mierkalns, jun.

VAI LAIKRAKSTU SAŅEMAT KĀRTIGI?
Vai esat nokārtojuši abonementu?

MĀC. J. PRAULIŅA 50 GADI

S. g. 7. jūlijā mācītājam Jānim Praulinam piepildījās 50 dzīves gadi. Jubilārs ir zemgalietis, dzimis Jaunpils pagastā. Savas pirmās skolas gaitas viņš tomēr sāk Vidzemē, Vijciema pamatskolā, 1923. g. Tad atkal viņa gaitas ved atpakaļ uz dzimto Zemgali, apmeklējot ģimnaziju Dobelē, vēlāk Zaļeniekos. 1936. g. rudenī Prauliņš iestājas L. U. teoloģijas fakultātē, ko nobeidz 1940. g. Kandidāta gadu nokalpo Trikatas draudzē pie māc. Viktora Ozoliņa. Par mācītāju viņu ordinē archibiskaps Dr. theol. Teodors Grīnbergs 1940. g. 6. oktobrī Doma baznīcā, Rigā. Pēc ordinācijas viņu nozīmē par Dobeles prāvesta iecirkņa vikāru, vēlāk par Betlemes zāles draudzes mācītāju, Rigā. 1941. g. 16. jūnijā viņu ievēl par Lestenes un Struteles ev.-lut. draudžu mācītāju.

Pēc Vācijas kapitulācijas J. Prauliņš īsu laiku darbojas par latviešu mācītāju Prāgā un Bratislavā, bet vēlāk kalpo Altneuhauzenā, Veidenē un īsu laiku arī Baireutā un Ansbergā. 1950. g. izceļo uz ASV un apmetas Čikagā. 1957. g. oktobrī viņu ievēl par mācītāju Londonas, Ont., Sv. Katarinas un Niagaras latviešu ev.-lut draudzēs, kuras jubilārs apkalpo vēl šodien.

J. L.

DR. ARCH. E. JANIŠS PIECDESMITGADNIEKS

LATVIEŠU ARCHITEKTS PALĪDZ MODERNIZĒT TORONTO.

Pavisam neuzkrītoši pēdējos desmit gados Ontario galvas pilsēta Toronto no jūdzēm izplesta milzu ciema sāk pārvērsties par modernu Ziemeļamerikas metropoli. Paceļas jaunas celtnes, baznīcas, skolas, slimnīcas un savrupmājas, kas kādreiz tīri angliskā pilsētā iezīmē pavisam jaunus vaibstus. Šajā lielajā pilsētas metamorfozē jo liela loma piekritusi arī latviešu architektiem.

Vasaras karstumā mums gandrīz garām būtu aizslīdējis nozīmīgs posms kāda liela vidējās paaudzes latviešu celtnieka dzīvē.

Vīrs, kas astoņus gadus tik sekmīgi vadīja Kanadas latviešu architektu biedrību — Dr. arch. Eižens Janišs klusībā atskatījās uz nostaigātiem piecdesmit dzīves gadiem.

Architekta Janiša šūpuļis kārts 1911. gada 29. jūnijā. Pēc reālģimnazijas beigšanas Rigā Janišs studē Latvijas universitātē. Viņa diplomdarbs, 1943. gadā beidzot studijas, ir „Architektu nams Rigā". Pats sagādādams līdzekļus studijām, Janišs vispirms strādā pie būvuzņēmēja L. Neiberga, tad pie arch. A. Klinklava. Patstāvīgo praksi viņš uzsāk kā Bauskas pilsētas architekts un vēlāk pārceļas uz Rīgu. Pēckara bēgļu gaitās nonāk Hanoverā un turienes universitātē 1947. gadā kā pirmais latvietis iegūst doktora grādu architektūrā. Vācijas laikā viņš publicējis vairākus zinātniskus darbus. Viņa vārds ir labi pazīstams architektu aprindās visā Eiropā.

Nonākot 1948. gadā Kanadā, jaunais architektūras doktors vispirms strādā kā zīmētājs, tad kā architekts kādā lielā šejienes firmā un beidzot 1956. gada sākumā atver pats savu biroju. Eižens Janišs ir pirmais latvietis, kas jau 1954. gadā ieguvis profesionālas aroda tiesības un pirmais mūsu tautietis, kas tūliņ pēc tam kļuva par pilntiesīgu biedri Kanadas karaliskajā architektu institūtā.

Viņa oriģinālās, reizēm pārdrošās idejas tam nodrošinājušas daudzas godalgas gan starptautiskā, gan arī Kanadas architektu projektu sacensībās.

Nepieminēsim gandrīz pussimts skolu, baznīcu, rūpnīcu un dzīvojamo celtņu projektus, kas jau reālizējušies pēc Dr. arch. E. Janiša metiem.

Jubilārs ir viens no pirmajiem, kas ar savām zināšanām un bagātīgo pieredzi nāk talkā arī katra lielāka latviska celtniecības pasākuma reālizēšanā. Viņš ir Toronto latviešu nama idejiskā meta autors. Gaviļnieks aktīvi piedalās arī Toronto latviešu sabiedriskajā dzīvē. Kopš studiju laikiem viņš ir korporācijas Selonija loceklis.

Pussimts dzīves gadu atceres dienā gaviļnieku kā pirmais Toronto sēju vārdā, pasniedzot sudraba kausu, sumināja šejienes kopas seniors P. Hartmanis. Eiženu jubilejā atcerējās kā tuvākie darba biedri, tā arī draugi un vecie studiju biedri gan tuvumā, gan tālumā, apsveicot gan personīgi, gan telegrammām, gan vēstulēm.

Sūrs darbs, neatlaidība un vienmēr vēsa galva ir bijuši jauneklīgā piecdesmitgadnieka līdzšinējās dzīves pavadoņi. Gaviļnieks ir spēku biedrumā un novēlot viņam veselību, tādu pat sīkstumu kā aizvadītajos gados, mēs esam pārliecināti, ka architektūras doktora Eižena Janiša dzīve un darbi arī turpmākajos gados kalpos mūsu vecās Alma Mater un latviešu tautas slavai ne vien Kanadā, bet arī tālu pāri šīs zemes robežām. Lai ražēni tev nākamie gadu desmiti.

A. K.

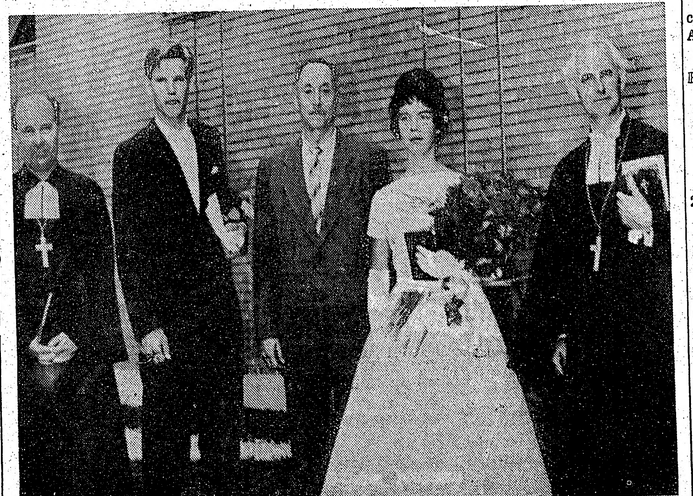

Jauniešu iesvētē latviešu ev.-lut. draudzē Londonā, Ont. 1961. g. 23. jūlijā. No kreisās: draudzes māc. J. Prauliņš, H. Senkevičs, draudzes pārvaldes pr-ks H. Rapa, M. Dreimanis, viesis mācītājs A. Lūsis.

RADIO RAIDĪJUMS JAUNKANADIEŠIEM

Viens no Kanadas nacionāli domājošiem pilsoņiem ir Georgs Bonavia, kurš dzimis mazajā Maltas salā, Vidusjūrā, un pārcēlies uz Kanadu pirms 12 gadiem.

Šai laikā Bonavia uzņēmies veicināt saskaņu dažādo etnisko grupu starpā. Par šo darbu viņš uzņemts Jeruzalemes Sv. Jāņa ordenī.

Maltā G. Bonavia bijis pazīstams žurnālists un radio ziņotājs. Šis apstāklis viņam daudz palīdzējis pašreizējā darbā.

Jau 1951. g. viņš publicēja savu pirmo grāmatu par Kanadu — Canada, Land of Hope and Prosperity, un 1954. g. sāka izdot laikrakstu maltēziešu valodā. Pirms dažiem gadiem G. Bonavia CBC Vindzorā uzsāka radio raidījumu sēriju International Rendezvous, ko tagad var noklausīties ceturtdienas vakaros, plkst. 7.00, CBL (740 kc) raidītājā, Toronto.

Šai programmā klausītājus priecina ar jaunkanadiešu dzīvi, sniedz intervijas un raida daudzu zemju mūziku skaņu platēs.

International Rendezvous ir viena no programmām, ko CBC raida īpaši tiem kanadiešiem, kuriem vēl ir saskare ar aizjūras zemēm.

Pārējie tāda veida radio raidījumi ir: Traditional Echoes (svētdienās, pl. 10.30 no rīta), Continental Carousel, (svētd. pl. 6.30 p.p.), Songs of My People (pirmdienās, pl. 8.00 vakarā), kā arī Intercom (ceturtdienās, pl. 10.30 vakarā) CBLT, Toronto.

FLOTES SVĒTĪŠANA — GADSKĀRTĒJS NOTIKUMS ŅUBRANSVIKAS PIEKRASTĒ

(C. S.) — Katru gadu kādā vasaras svētdienā Gloucesteras zvejas kuģi Ņubransvikas ziemeļos sapulcējas un noenkurojas flotes svētīšanai. Kaut gan tam ir reliģiska nozīme, šis notikums izvēršas arī par svinībām un pie tam — visai krāšņām. Zvejas kuģi, dekorēti karogiem, sniedz aci tikamu skatu, ko redz tūkstošiem apmeklētāju.

Flotes svētīšana ir franču tradīcija. Rituāls simbolizē tā Kunga svētību, ko tas deva Galilejas ezera zvejniekiem, un to parasti izpilda Bathurstas Romas katoļu biskaps. Tanī piedalās daudzas baznīcas un civilā dzīvē vadošas personas.

Gloucesteras zvejas flote pēdējos gados modernizēta, iegūstot pāri par 20 dziļjūras trālerus, bet mazie burinieki vēl arvien spēlē svarīgu lomu.

Flotes svētīšana parasti notiek Caraquetā, bet dažreiz to notur arī citās skaistā Baie des Cjaleurs ostās, kā, piem., Shippegan un Lameque. Uz šo ceremoniju, un no tās, zvejas kuģi no dažādām ostām brauc vienkopus, atvedot līdz daudz laužu.

Toronto Centrālā saliņa.

DAŽOS VĀRDOS KANADĀ

Kanadas ledlauzis John A. Macdonald izbraucis uz arktiku, līdzi vedot pirmo atomdarbināmo atmosfairas pētīšanas staciju, kura darbosies pilnīgi automātiski. Staciju novietos Grahamu salā, 750 jūdzes dienvidos no Ziemeļpola. Stacija reģistrēs temperatūras, vēju virzienu un stiprumu, gaisa spiedienu u.t.t., kā arī pārraidīs datus uz cietzemi.

Pārējie tāda veida radio raidījumi ir: Traditional Echoes (svētdienās, pl. 10.30 no rīta), Continental Carousel, (svētd. pl. 6.30 p.p.), Songs of My People (pirmdienās, pl. 8.00 vakarā), kā arī Intercom (ceturtdienās, pl. 10.30 vakarā) CBLT, Toronto.

Atomiskais ģenerātors spējīgs darboties bez traucējumiem vairākus gadus.

Jūnijā šogad Ontario provincē salaulāti 298 pāri mazāk kā iepriekšējā gadā. Toties dzimstība bijusi lielāka: 13.513 pret 13.112 pag. gadā.

Toronto un Montreālā pēdējās dienās konstatēts ievērojams telefona tālsarunu skaita pieaugums. Domā, ka šis apstāklis vedams sakarā ar politiskā spraiguma kāpināšanumiem un Kenedija runu.

Londonā, Ont., satiksmes policists Tonijs Claytons, kā parasts, uzstādījis lielceļa malā savu radara aparātu ātro braucēju konstatēšanai. Trīs pārgalvīgie braucēji driz vien reģistrēti, bet tad pēkšņi izrādījies, ka neviens braucējs atļauto ātrumu nepārsniedz.

Noskaidrojies, ka ceļa malā kāds paspējis novietot bridinājumu: „Brauciet uzmanīgi! Radara kontrole tepat divi bloki tālāk!"

Long Brancha (Toronto priekšpilsēta) pārvalde izdevusi likumu, kurš aizliedz bērniem spēlēties uz ielām, tāpat braukāt ar velosipēdiem vai tml. Tāpat noliegta bumbu spēlēšana ielā. Ikvienu šo noteikumu pārkāpēju sodīs ar $10,-. Vecāki atbildīgi par bērnu izdarībām.

GENERĀLKONSULS
Mr. R. N. BRYSON
Toronto, tel. HO 3-5861,
118 DANFORTH AVE.

KONSULS
VILIS TOMSONS
Tel. RE 8-7798, Montreal, P. Q.,
5210 VICTORIA AVE., APT. 10

V. BEBRIS
APDROŠINĀŠANAS SPECIĀLISTS
41 PITCAIRN CRESC.
TORONTO. PL. 9-0266.

ALEKSANDRA KĀNBERGA
RAKSTU DARBU BIROJS
65 Ferrier Ave., Toronto,
(pie Danforth & Carlaw)
Tel.: HO 3-2667

LATVIEŠU KREDITSABIEDRĪBA
LATVIAN (TORONTO) CREDIT UNION Limited
maksā 4% gadā par noguldījumiem un 3½% par depozītiem, izdara visas parastās banku operācijas.
Birojs atvērts divas reizes nedēļā no plkst. 8—10 vakarā.
Pirmdienās Sv. Andreja baznīcas telpās, Carlton un Jarvis ielu stūrī. Tel WA 4-0503;
ceturtdienās 231 Roncesvalles Ave., Venus puķu veikalā, tel.: LE 4-4645.
Pasta adrese: 280 Wright Ave., Toronto, Ont.

Sarīkojumu kalendārs

TORONTO

26. oktobrī G. Trēziņas (mecosoprāns) koncerts, koncertapvienības sarīkojumā.

11. novembrī — Gleznu izstāde - koncerts Centrālās bibliotēkas telpās, St. George / College.

HAMILTONĀ

Piektdienu vakaros — kabarē, 16 Queen, N.

19. augustā — Rucavas tautas tērpa izloze Latviešu namā.

CENTRĀLĀ SALIŅA TORONTO

Kā dārgakmens Toronto ostā atrodas skaista saliņa, ko viegli sasniegt ar kuģiti. Tā ir Centrālā saliņa, kas ar saviem 612 akriem dārzu, krūmu, aleju un smilšu pludmales kā jauniem, tā veciem sniedz atpūtu un izklaidēšanos gan peldoties, braucot ar laiviņu, makšķerējot vai sarīkojot jauku pikniku.

Nesen atklāta jaunā Salu avenija, kas apstādīta kokiem, košuma krūmiem, 80.000 puķēm un greznota strūklakām un mākslīgiem dīķīšiem.

Galvenā strūklaka avēnijas sākumā atrodas centrālajā laukumā, kur svētdienas pēcpusdienās un trešdienas vakaros spēlē orķestri.

Šovasar atklāta arī „Lauku sēta" bērniem, kurā redzami parasti laukos sastopamie dzīvnieki. Šeit pilsētnieku bērni var ligsmot par zirgiem, aitām, govīm, kazām, rukšiem, pīlēm, titariem un vistām.

Bērniem patīks arī izjājieni uz ponišiem.

1½ jūdzes garā plūdmalē par drošību ūdenī gādā sargi. Tuvumā atrodas peldu būdiņas - pārģērbtuves.

Ja vēlas izpētīt gleznainos ūdens ceļus, to var darīt, noīrējot romantiskās kanū vai airu laiviņas. Centrālā saliņā atrodas karaliskā kanadiešu, Queen City un salas jachtklubu mītnes.

Arī makšķernieki var nodoties zvejas priekiem, jo salas lagūnās peld daudz basu un paiku.

Saliņā ir septiņi atspirdzinājumu stendi, kas ērti sasniedzami.

Šogad atvērta ultra - modernā Iroquois kafejnīca, kuŗas īpašnieki ir pazīstamā Walfoods Ltd. Šai kafejnīcā dabūjami tiklab viegli uzkodi, kā pilnīgas maltītes.

Vietas ir ap 120 personām telpās un 64 personām uz terases pie galdiņiem saules sargu ēnā.

Centrālo saliņu sasniedz, braucot ar kuģiti no dokiem starp Bay un York ielām. Dupont ielas tramvajs pietur šo doku priekšā. Motoristi atradīs pietiekami daudz vietas auto novietošanai.

DV Toronto nod. valde RĪKO IZBRAUKUMU
zaļumos ar makšķerēšanas sacensībām uz Trentas ūdeņiem š. g. 29. jūlijā, ar atgriešanos 30. jūlijā. Interesentus lūdz pieteikties iepriekš, lai varētu rezervēt laivas — dienā EM 8-0792 un pie Jāņa Treija vakaros — HO 5-3611. Izbraukumā paredzētas kopīgas vakariņas un brokastis, par ko rūpēsies pašu slavenais pavārs Rūdis. Veiksmīgākajiem makšķerniekiem pasniegs balvas. Uz redzēšanos kuplā skaitā!
DV TORONTO NOD. VALDE.

KRĀSOTĀJS
Zema cena — augsta kvalitāte
CL 5-6451

AUGSTAS KVALITĀTES VILNAS AUDUMI (16 unces).
ANGLIJAS RAŽOJUMI
★ PAR ĻOTI MĒRENĀM CENĀM. ★
DAVID'S ECONOMY CENTRE,
231 QUEEN ST., W., (pie University Ave.),
TORONTO.

Vakara cēlie

Pirmo reizi mūžā man patik nauda! Tiešām, skaisti izskatās dzidri, balti mirdzoši, jauni sudraba dālderi, kad tos saberē čupiņā un parušina. Uz manu 60. dzimšanas dienu ar 60 laimes dālderiem pildītu kuliti man pasniedza KALVIS ar Culiti. Nezinu, kur šie tos ņēma, bet paldies tik un tā. Man žēl vienīgi, ka neparādīju arī citiem 19. jūlija viesiem, kā nauda valdzina acis.

Pirmo reizi mūžā man negribas arī naudu vairs izdot. Skaistos dālderus nemainīšu pastmarkās. Tā kā nespēju arī uzraksti simtiem vēstuļu, bet drukas krāsa man pašam visu mūžu ir bijusi mīļa, tad gribu caur avīzēm izteikt manu paldies it visiem draugiem, paziņām un arī svešiem ļaudīm, kas — manas vecuma dienas uzsākot — mani pagodināja un iepriecināja gan ar ziedu lavīnām, gan grāmatām, telegrammām un labdienām. Ādolfs Kaktiņš pat telefonēja pāri kontinentam, no Losandželosas. Viņš zina, ko nozīmē vecums.

Mana galvenā pateicība tomēr pienākas manīem latviešu mācekļiem (ar Juri Ciruli galvgali un Kārli Sūnu, kā adjutantu), kas šo dienu (man nezinot) bija piekāruši pie lielā zvana, sāvākuši ēdamo un dzeramo istām kavalieru dzirām, un tad vēl — mani apdāvināja ar Visvalža Reinholda briniški saulainām vakara debesīm pār akmeņainu purvāju gleznā. Tik pat mīļš paldies arī Veltai Tomai, kas šo vakaru — ar 100 un drusku valrāk maniem tuvākiem „radiņiem" — tik mīļi vadīja jau pirms tā un arī pēc.

KĪNA AIZ BAMBUSA AIZKARA

„Ten Years of Storm" by Chow Ching-Wen, Holt, Rinehart & Winston izdevums, 323 l. p.

Grāmata ir patiesa Ķīnas komūnistu režīma vēsture. Grāmatas priekšvārdā Lin Jutangs raksta: „Sarkanās Ķīnas komūnists nav īpatnējs; metodes, ko pielietāja, lai to pakļautu paklausībā, ir rakstītas Padomju Savienības Eiropas koloniju vēsturēs. Procedūra ir un paliek viena un tā pati: sākuma stadijā mīkstas pieejas technika, kurai seko sauciens pēc visu liberāļu vienotās frontes; tad izaicinājums visām pilsoniskām brīvībām un „demokratijai", pat liberālismam; zemes solīšana tiem, kas to apstrādā, — kamēr partija kļūst pletiekami spēciga, lai atņemtu lauksaimniekiem zemi; brīvības solījumi strādniekam — kam seko viņa degradēšana par vergu; demokratiskās pārstāvniecības fasāde visām partijām kā ēsma visai režīma opozicijai; un beidzot — pilniga pakļaušanās Padomju Savienībai . . ." Šie ievadvārdi labi raksturo visu grāmatas saturu.

Grāmatas autors savā laikā ieņēmis Ķīnā augstu posteni valdībā un komūnistu partijā, pirms savas izbēgšanas uz Hongkongu, kur šis darbs pirmo reizi parādījās ķīniešu valodā. Dr. Čovs sniedz pārliecinošus faktus ar ideālista sirsnību un objektīva politiska analitika pieeju un atklātību.

Es neesmu pierac
bas un dāvanām.
tā uzmanība man b
dzēts pārsteigums.
ir daudzajiem vies
maksāja par miel
uzdzertu man laim
daudzajiem, gan
arī garajiem ru
jo sevišķi — Ad.
tai Senkēvičai un
zem par viņu sa
diem. Paldies arī
par garajām, man
slejām, tāpat grā
Rudzītim par aplo
nai Gaitai par —
mentu. Jau tāpēc
gribētos lai JAUN
ni pārdzīvo.

Visvairāk mani
dza un aizkustin
Arnolds Nulitis,
mani apveltot ar
Legionāru izteiksm
nā, un Eduards D
lasta un danča p
kumā no saviem r
ieceļot divu zirgu
lā asējumā zem
lielš prieks bija
Miezāja kluso dab

Sandra Lazdiņa
mūsu rakstniecībi
dos vairs nav ja
piekto gadu desm
ņa, neapgrūtinād
rakstniecību, ne
sāčējas darbiem,
pirmo grāmatu —
nu, Sadegušie spē

Dažs labs dzeja
darbinieks, nociet
griem principiāl
jauni iepurdēsies
lumnieks rakstos
vēlams. Bet vai
su rakstniecībā t
Vispār musu lite
kos iesāknojies
kas izskan it kā
aizdomās, ja kāc
vai rakstniekam
niecībā ienākt
labāk pēc pirmā
klust, lai dažam
gadiem būtu zi
ties jāpiemin, k
tāds ar talanta
sis!

Bet iedrikstēt
Lūk, A. Brigade
stāstu publicē 3
un J. Sarma ir
sis" mūsu rakst
ir lieli vārdi!

Pazīstamais a
cists un Laimīgv
nieka dienu aut
kens (Mencken)
ļas un prozas r
lielu plepūli dze
prasot; tāpēc j
nieki uzrakstot
di esot ar proza
vajadzīgs, garīg
tikai retam raks
izdodotles uzrak

„Jaunībā mīlē
rakstiet grāmat
dienās teicīet
franču rakstni
Monterlana (He
lant) izteicienu
uz S. Lazdiņu,

14. turpinājums

Bet kāpjot pāri čekas nama slieksnim, Selga
lijās: ja es šoreiz te vēl nākšu atpakaļ, tad
vakarā došos pie Namnieka, lai viņš man visu
Viņš tagad visus ceļus zina.

∴

Aizvadījis Jaungada nakti Rantu mājās, Iva
nevarēja izšķirties — palikt vēl Rigā, jeb doties
pie biedriem — Rantas skūpsti uz mirkli bija
mirst īstenību.

Ranta! Divainā, neizprotamā meitene! Gadi
viņi bija pazīstami, gadiem viņš, no jūras atgriezies
bija apciemojis viņu, bet nekad viņš nebija cer
tam būs lemta tāda laime. Tāda — tāda liela, ne
ma laime! Viņa taču bija saderināta — ja ari
saderināta, tad vismaz sarunāta — Vilnim. Bet ej,
sievietes!

— Un es? Nujā — es viņu mīlu, — viņš sev
nāja un sastūma rokas dziļāk mēteļa kabatās, — tā
tene! Tāda meitene!

Domādams, viņš bija aizgājis līdz universit
tad apstājās tās melno logu priekšā. Te viņš ne vi
zi vien pēc lekcijām bija sagaidījis Rantu — un
— Nabaga Vilnis, viņam iešāvās prātā, — ko t
kad dabūs zināt? . . . Bet ko tur var darīt? Dzi
kā . . . ek, ko tur domāt — dzīve bija jauka! Te
jāfilozofē, kas viņa un kāda viņa — tā dzīve. Tra
bija — ists velna dancis, un tomēr — jauka!

Bet ja nu Ranta būtu tikai niekojusies? Ja
tikai acumirkļa iedoma, briža untums? Traki ta
pavisam traki!

GENERALKONSULS
Mr. R. N. BRYSON
Toronto, tel. HO 3-5861,
118 DANFORTH AVE.

KONSULS
VILIS TOMSONS
Tel. RE 8-7798, Montreal, P. Q.,
5210 VICTORIA AVE., APT. 16.

V. BEBRIS
APDROSINĀŠANAS
SPECIĀLISTS
41 PITCAIRN CRESC.
TORONTO. PL. 9-0268.

ALEKSANDRA KĀNBERGA
RAKSTU DARBU BIROJS
65 Ferrier Ave., Toronto,
(pie Danforth & Carlaw)
Tel.: HO 3 2667

LATVIEŠU
KREDITSABIEDRĪBA
LATVIAN (TORONTO)
CREDIT UNION Limited
maksā 4% gadā par noguldījumiem un 3½% par depozitiem, izdara visas parastās banku operācijas.
Birojs atvērts divas reizes nedēļā no plkst. 8—10 vakarā.
Pirmdienās Sv. Andreja baznīcas telpās, Carlton un Jarvis ielu stūrī. Tel WA 4-0503;
ceturtdienās 231 Roncesvalles Ave., Venus puķu veikalā, tel.: LE 4-4645.
Pasta adrese: 280 Wright Ave., Toronto, Ont.

Sarīkojumu kalendārs

TORONTO

26. oktobrī G. Trēziņas (mecosoprāns), koncertapvienības sarīkojumā.

11. novembrī — Gleznu izstāde - koncerts Centrālās bibliotēkas telpās, St. George / College.

HAMILTONĀ

Piektdienu vakaros — kabarē, 16 Queen, N.

19. augustā — Rucavas tautas tērpa izloze Latviešu namā.

CENTRĀLĀ SALIŅA TORONTO

Kā dārgakmens Toronto ostā atrodas skaista saliņa, ko viegli sasniegt ar kuģiti. Tā ir Centrālā saliņa, kas ar saviem 612 akriem dārzu, krūmu, aleju un smilšu pludmales kā jauniem, tā veciem sniedz atpūtu un izklaidēšanos gan peldoties, braucot ar laiviņu, makšķerējot vai sarīkojot jauku pikniku.

Nesen atklāta jaunā Salu avenija, kas apstādīta kokiem, košuma krūmiem, 80.000 puķēm un greznota strūklakām un mākslīgiem dīķīšiem.

Galvenā strūklaka avenijas sākumā atrodas centrālajā laukumā, kur svētdienas pēcpusdienās un trešdienas vakaros spēlē orķestri.

Sovasar atklātā arī „Lauku sēta" bērniem, kurā redzami parasti laukos sastopamie dzīvnieki. Seit pilsētnieku bērni var līgsmot par zirgiem, aitām, govīm, kazām, rukšiem, pīlēm, titariem un vistām.

Bērniem patiks arī izjājieni uz ponīšiem.

1½ jūdzes garā plūdmalē par drošību ūdenī gādā sargi. Tuvumā atrodas peldu būdiņas - pārģērbtuves.

Ja vēlas izpētīt gleznainos ūdens ceļus, to var darīt, noīrējot romantiskās kanū vai airu laiviņas. Centrālā saliņā atrodas karaliskā kanadiešu, Queen City un salas jachtklubu mītnes.

Arī makšķernieki var nodoties zvejas priekiem, jo salas lagūnās peld daudz basu un paiku.

Saliņā ir septiņi atspirdzinājumu stendi, kas ērti sasniedzami.

Šogad atvērta ultra - modernā Iroquois kafejnīca, kuras īpašnieki ir pazīstamā Walfoods Ltd. Šai kafejnīcā dabūjami tiklab viegli uzkodi, kā pilnīgas maltītes.

Vietas ir ap 120 personām telpās un 64 personām uz terases pie galdiņiem saules sargu ēnā.

Centrālo saliņu sasniedz, braucot ar kuģiti no dokiem starp Bay un York ielām. Dupont ielas tramvajs pietur šo doku priekšā. Motoristi atradīs pietiekami daudz vietas auto novietošanai.

Vakara cēlienu uzsākot

Pirmo reizi mūžā man patika nauda! Tiešām, skaisti izskatās dzidri, balti mirdzoši, jauni sudraba dālderi, kad tos sabeŗ čupiņā un parušina. Uz manu 60. dzimšanas dienu ar 60 laimes dālderiem pildītu kuliti man pasniedza KALVIS ar čuliti. Nezinu, kur šie tos ņēma, bet paldies tik un tā. Man žēl vienīgi, ka neparādīju arī citiem 19. jūlija viesiem, kā nauda valdzina acis.

Pirmo reizi mūžā man negribas arī naudu vairs izdot. Skaistos dālderus nemainīšu pastmarkās. Tā kā nespēju arī uzrakstīt simtiem vēstuļu, bet drukas krāsa man pašam visu mūžu ir bijusi mīļa, tad gribu caur avīzēm izteikt manu paldies it visiem draugiem, paziņām un arī svešiem ļaudīm, kas — manas vecuma dienas uzsākot — mani pagodināja un iepriecināja gan ar ziedu lavīnām, gan grāmatām, telegrammām un labdienām. Adolfs Kaktiņš pat telefonēja pāri kontinentam, no Losandželosas. Viņš zina, ko nozīmē vecums.

Mana galvenā pateicība tomēr pienākas maniem latviešu mācekļiem (ar Juri Ciruli galvgali un Kārli Šūnu, kā adjutantu), kas šo dienu (man nezinot) bija piekāruši pie lielā zvana, sāvākuši ēdamo un dzeŗamo istām kavalieŗu dzīrām, un tad vēl — mani apdāvināja ar Visvalža Reinholda brīniški saulainām vakara debesīm pār akmeņainu purvāju gleznā. Tik pat mīļš paldies arī Veltai Tomai, kas šo vakaru — ar 100 un drusku vairāk maniem tuvākiem „radiņiekiem" — tik mīļi vadīja jau pirms tā un arī pēc.

Es neesmu pieradis pie sīrsnības un dāvanām. Katra parādītā uzmanība man bija — neparedzēts pārsteigums. Paldies tāpēc ir daudzajiem viesiem, kas paši maksāja par mielastu, lai tikai uzdzertu man laimes. Paldies arī daudzajiem, gan īsajiem, gan arī garajiem runātājiem, bet jo sevišķi — Ad. Čopam, Birutai Senkēvičai un Jurim Dzeguzem par viņu saturīgiem vārdiem. Paldies arī mūsu avīzēm par garajām, man laipni veltītām slejām, tāpat grāmatniekam H. Rudzītim par aploksni, bet Jaunai Gaitai par — mūža abonementu. Jau tāpēc vien nu dikti gribētos lai JAUNĀ GAITA mani pārdzīvo.

Visvairāk mani tomēr pārsteidza un aizkustināja gleznotājs Arnolds Nulitis, jau agrā rītā mani apveltot ar savu izmisušo Leģionāru izteiksmīgā eļļas gleznā, un Eduards Dzenis, pēc mielasta un danča parkošanas laukumā no saviem ratiem manējos iecelot divu zirgu pakaļas — lielā asējumā zem stikla. Bezgala liels prieks bija arī par Daiņa Miezāja kluso dabu spilgtajā eļļā. Gribētos kost viņa sarkanos ābolos, bet tie kož pretim un lec tieši acīs. No Harija Berga saņemtie trīs šarži man gan neglaimo, bet iepriecinājа ar rūgto patiesību un nevainīgo humoru. Paldies it visiem.

Mans paldies pienākas arī it visām tām torontiešu dāmām, kas gribēja mani iepriecināt ar lielā Džona Ferdinanda Tidemaņa lielo sienas gleznojumu — Vecuma nespēks, kas diezgan nepārprotami uz lielā papes pamata nes eļļā manus nogurušos sejas vaibstus. Šī bagātā dāvana spiež daudz ko pārdomāt. Ar deprimējošu spēku lielais gleznojums liecina, ka vecums nav izbēgams pat veciem mākslinieķiem.

Vakara cēlienu tomēr uzsāku ar jaunības prieku un skaidru apziņu nekad vairs neticēt baumām, it kā man būtu daudz naidnieku. Man — to skaidri pierādīju š. g. 19. jūlijā — ir tikai draugi! Ar tādu apziņu ir patīkami pat novecot un — pazust.

Liels, dziļš un sirsnīgs paldies!

Mariss Vētra

MARGARITA AUSALA

ŠĶĪSTĪŠANĀS KALNS

Kas tad būs, kad nebūs tas, kas ir?
Aiz mirkļa žoga,
Aiz nāves loga
Ar dīgļa spēku mani sien un šķir
No tā, kas būs, kad nebūs tas, kas ir.

Manī ir kas mūžam nemainīgs.
Irst smilts bez skaita.
Spīd saules gaita.
Kas bij un būs, reiz maiņu migļā slīgs.
Vien manī ir kas mūžam nemainīgs.

Mīlzu mute lēnām lejup sūc.
Pa vilku stigu,
Caur čūsku migu,
Kas nīdēts, pulgots, ļaunā priekā gūts,
To mīlzu mute lēnām lejup sūc.

Mīla baltas staru rokas cels,
Ar lēnu smaidu
Pār zemes klaidu
No miesas kapa mūža klinti vels,
Pret Dieva sauli staru rokas cels.

ZELTA PĻAVA

CIEMOS PIE GLEZNOTĀJA E. ŽILINSKA LONDONĀ

Golder's Green ir kokiem, tiņiem un dzīvžogiem izvītu likloču ieliņu un savrupmāju priekšpilsēta pašā milzīgā akmeņu labirinta — Londonas pievārtē. Nekas te šķietami neatgādina varenās metropoles tuvumu, ja vairāku ieiu krustojumā piepeši neatvērtos pazemes dzelzceļa zilā mute. Un kopā ar tūkstošiem un atkal tūkstošiem es ieniru šai apakšzemes dzelzceļa dārdu un steigas atvarā, lai caur dūmu un putekļu alām drāzīšos ziemeļu virzienā uz šo jauko priekšpilsētu, apmeklēt gleznotāju E. Žilinski.

Jau priekšpēdējā stacijā Hampstedā gribētos celties. Te stāvas ielas mierīgā piekalnē dzīvo dzejniece Velta Sniķere, kas nupat rokās cilā tikko iznākušo jauno dzejoļu krājumu un kuŗas mājā ar augstajiem baltajiem logiem var sadoties rokas, cilvēcīgas domas un skaistumu meklējot, laudis, kam zemju un kontinentu pretešķību plaisas likt.s nepārejamas. Taču šoreiz ceļš rauj vēl tālāk.

Izkāpjot atkal virszemē Goldersgrīnā, man nemaz neienāca prātā, ka pie gleznotāja E. Žilinska atradīšu citu zelta pļavu viņa ziedošajā, saules piestarotajā paletē. Ir taisni savādi, cik raksturīga šī vieta var likties pašā mākslinieka personībai. Reizē urbanists, pilsētas koncentrētās kultūras slāpējs un atveidotājs, vienmēr tās tuvumā būdams un katru ietekmi alkani un jūtīgi tverdams, Žilinskis līdzīgi šai jaukajai priekšpilsētai palicis dzīvs, organisks, neatkarīgs un savs. Ikdienas viņš laukus pazemes vilcienu trauksmei, ikdienas klejo pa sitijas bezmēra akmeņu jūkli un ugunu virpuli, bet savu mākslinieka dvēseli viņš nav vēl pārdevis akmeņu formu, līniju un krāsu trulai vienveidībai un apatiskajai plūsmai.

Kad tiņiem apvitajā lieveni atvērās zemās durvis un iejēma mani nama iekšienē, es reizē iegāju it kā no ārpasaules dzīvas, radīgas dvēseles iekšpasaulē. Kur vien acs pārslīdot pieskārās, visas sienas klāja Žilinska audeklu košais krāsu raksts. Pie stikla durvim koks spieda platu, zaļu lapu un, ērti zvilnī sēdot un tērzējot, acs atpūtās tā zaļumā un tais dzīvajās krāsu rotaļās, kas vijas no viena audekla uz otru.

Mākslinieks tikko atgriezies no pavadītā atvaļinājuma Italijā, visu laiku un mākslinieku mūžīgajā Mekā. Tā tas arvien bijis un laikam citādi arī nebūs, ka tie, kas pasauli uztver ar skatu, nevis dzirdi, kustību vai vārdu, ceļos uz šo zemi, lai ļautos plašām studiju ietekmēm, pārdomām, uzskatu papildinājumam, lai rastu atpūtu un skaidrību šai ainavā, no kuŗas izaugušas romiešu arkas, amfiteātri, gotikas smaiļu meža, renesanses saskaņotais līdzsvars un baroka krāšņums.

Sarunas, dabiski, risinās par Italijas iespaidiem un pieredzi. Labprāt Žilinskis nodemonstrē uz maza ekrāna tur uzņemtās krāsu filmas. Ar vienādu baudu viņa kameras acs kavējusies pie Poseidona tempļa smagajām doriskajām kolonnām un Venēcijas baznīcas kupola platajām, nolīkušajām volūtām. Te Žilinskis ieminās arī par kādu italiešu vecmeistaru, kas jau simtu gadu pirms Rembranta nodarbojīes ar to pašu gaismas problēmu un līdzīgā kārtā. Dziļāk raugoties gleznotāja paša darbos, šis viņa vērojums man likās raksturojam arī viņu pašu. Ir taču tā, ka katram meistaram, kas ļauj otai slīdēt pār audeklu, ir tās pašas problēmas: kompozicija, līniju raksts, krāsu zieds, gaisma, atmosfaira, triepuma dinamika u.t.t.

Pa stāvajām kāpēm dodamies augšā mākslinieka darbnīcā un apmetamies tur uz labu laiku. Še veselām rindām aizsākti, pusveikti un paveikti darbi. Sejas, kas vēl pussnaudā, pusdzīvas, tērpu krokas, kas gatavas uzziedēt bagātā vasarā. Pie sienas arī rūpīgi glabāti agrāko gadu darbi. Krāsas te tumšas, otas triepums saudzīgs un ciets, ēnas dziļas un biezas. Un tomēr patikami tur atveras mūsu latviskās skolas tvērums. Taču manas acis labprāt raujas uz jaunāko darbu rindām, ko meistars ceļ priekšā vienu aiz otra. Krāsas, liekas, kļuvušas mīkstas un brīvas, triepums lokans un dinamisks, padodas visāda veida izteiksmei — gan platam klājumam, gan biezam, spilgtam triepumam. Pašas krāsas izraisījušās laukā no ēnu pasaules, uzvarējušas ēnas. Man atkal jāatgriežas pie jau minētās gaismas problēmas, kas man šķita tik raksturīga Žilinska darbos. Viņa krāsas neuzsūc gaismu, neatstaro gaismu, bet izstaro gaismu. Dažos audeklos, ko populārā valodā varbūt gribētos saukt par abstraktiem, Žilinskis pilnam atdodas veselu dažādu krāsu klāstu saskaņigam starojumam. „Mana māte", saka mākslinieks, „bija liela audēja. Kad viņa piesēdās pie jauna auduma, arī viņa īsteni nezināja, kāds tas veidosies. Viņa domās pamazām lika kopā krāsas un rakstus. To pašu te daru es — ļauju acij izjust tīru krāsu prieku."

Kā visi tie mākslinieki, kas jūtīgi pret gaismas problēmu (Rembrants), arī Žilinskis iemērcis otu dzeltānās krāsas burvībā. „Dzeltānā krāsa ir grūta," saka mākslinieks, „bet brīniškīga." Vairāk nekā jebkuŗa cita tā rada gaismas un siltuma izjūtu, ja to var atburt no fabrikas bezdvēseles tūbas un atraisīt ziedos, ainavās un figūrās, kā tas veicās lielajam Arles meistaram. Žilinska portretu sejas vēl dzīvo savā atturīgajā, noslēgtajā ēnu pasaulē, uzgaismojot tikai vietumis spilgtu gaismas efektu. Taču ainavās un klusajā dabā viss krāsu raksts ir pilns šīs brīvās, dzīvās, atraisītās gaismas. Trieptā krāsa taču ir tikai ķīmikālija, bet īstā gaisma, kas skaŗ mūsu acis, ir gaisma. Tā tas ir Žilinska Venēcijas ainavās, kur dzeltānas krāsas vēdeklis izšalc vidū baltajā, vainagodams sarkano un melno kanāļa gondolās, tā izteicot Venēcijas būtību tās vēsturiskajā krāšņumā, kas vēl izrotājas fantastiskajā tilta lokā pār kanāli. Patika audekls ar romiešu amfiteātri. Straujš, zaļpelēku kāpņu loks, izliecot savu rakstu pār visu plakni, izstaroja dzeltānā gaismas un ēnu rakstā reizē senatnes godu un Italijas sauli — kaut vai vienkārši jauku pelēku, dzeltānu un baltu krāsu saskaņu. „Arī Tonem šis darbs patika", noteic domīgi pats gleznotājs. „Man ir tik daudz domu un tik maz laika."

Kas lai zina, vai pagātnes smagums, vai šo domu spriegums liek meistaram vakaros vēlu klīst pa klusajām Goldersgrīna likločiem, lai salasītu naktij pelnīto miegu. Varbūt šis domas ir kā bīšu spiets, kas nemierīgi murd ap jaunu ķēniņieni, pirms atrod jaunu stropu. Tā arī Žilinskis ir jau savā pasaulē, kas tomēr ir gados veidojama un pilpildāma.

Bija grūti šķirties no jauno audeklu bagātā krāsu stanojuma. Un man tā vien likās, ka E. Žilinskis ar savu ziedošo paleti nekur tik piemēroti nevarētu būt apmeties kā Goldersgrīnā — Londonas jaukajā priekšpilsētā, kas kā zelta pļava rotā tās pievārti.

M. A.

☆

△ Starptautiskā Folkloras žurnālā The Folklorist, kas iznāk Anglijā, jūnija numurā ievietots A. Liepiņas raksts par Krišjāni Baronu un latviešu tautas dziesmām. Rakstam pievienots Krišjāņa Barona pieminas uzņēmums un divu tautas dziesmu melodijas. Angļu tekstam seko savilkums vācu valodā. Žurnāla izdevējs Henrijs Boldrijs (Baldrey) interesējas par mūsu tautas mākslu un palīdzējis gludināt ceļu uz lielajiem starptautiskajiem tautas deju festivāliem arī mūsu deju kopām. Žurnālu izsūta uz 55 dažādām zemēm, starp tām arī Pad. Savienību.

SANDRAS LAZDIŅAS „SADEGUŠIE SPĀRNI"

LATVJU GRĀMATA 1961. G., 270 lpp.

Sandra Lazdiņa ir jauna seja mūsu rakstniecībā, kaut gan gados vairs nav jauna. Pārkāpusi piekto gadu desmitu, S. Lazdiņa, neapgrūtinādama ne mūsu rakstniecību, ne lasītājus ar iesācējas darbiem, nāk klajā ar pirmo grāmatu — palielu romānu, Sadegušie spārni, 1. daļu.

Dažs labs dzejai izdzisis rakstu darbinieks, nocietinājies ar stingriem principiālieiem ieskatiem, jauni ieņurdēsies, ka tāds vēlumnieks rakstos gan vairs nav vēlams. Bet vai vēlu ienākt mūsu rakstniecībā tiešām ir grēks? Vispār musu literātos un kritikos iesaknojies aizspriedums, kas izskan it kā nožēlās, it kā aizdomās, ja kādam dzejniekam vai rakstniekam gadījies rakstniecībā ienākt vēlāk. Tad jau labāk pēc pirmās grāmatas apklust, lai dažam rakstītājam pēc gadiem būtu žēlabaini nopūsties jāpiemin, ka, lūk, tāds un tāds ar talanta iezīmēm apklusis!

Bet iedrikstēties ir skaisti! Lūk, A. Brigadere savu pirmo stāstu publicē 35 gadu vecumā, un J. Sarma ir īsts „vēlais viesis" mūsu rakstniecībā! Un tie ir lieli vārdi!

Pazīstamais amerikāņu publicists un Latvijo dienu un Aviznieka dienu autors H. L. Menkens (Mencken) izsakās par dzejas un prozas rakstīšanu tā, ka lielu piepūli dzeju rakstīšana neprasot; tāpēc jau jaunībā dzejnieki uzrakstot labu dzeju; citādi esot ar prozas rakstīšanu: tai vajadzīgs garīgs briedums, un tikai retam rakstniekam jaunībā izdodoties uzrakstīt labu prozu.

„Jaunībā milējiet, vīra gados rakstiet grāmatas, bet vecuma dienās teiciet patiesību!" Šo franču rakstnieka Anrija de Monterlana (Henry de Montherlant) izteicienu varētu attiecināt uz S. Lazdiņu, papildinot ar E. Virzas rindām, ka „nāk arvienu pēc skūpstu laika dziesmu laiks." Pēc jaunības meklējumiem, kas bagāti individuālām dziņām un tieksmēm, cilvēkam brieduma gados nāk „grāmatu rakstīšanas" laiks: tieksme atstāt rakstos jaunībā pārdzīvoto, piedzīvoto un pārdomāto. Un S. Lazdiņai „grāmatu rakstīšana" nav nekāda pēkšņa iegriba vai untums. Monterlana izteiciena otru posmu, tīri intuitīvi nojaužadama, apstiprina pati rakstniece: „Manā vecumā aiz muguras ir tik raiba dzīve, ka pēc tematiem nav jāmeklē fantazijā vai kaut kur citur. Arī pēc tipiem ne. To ir vesela galerija. Vajadzīgs tikai laiks, lai visus viņus ar visiem piedzīvojumiem uzliktu uz papīra."

Pēc septiņiem tukšajiem gadiem Anglijā, dzīve S. Lazdiņu 1954. g. iemet „nelāgā vietā" — Hjūstonā, Teksasā, kur latviešu un ķstu draugu trūkums, garās vēstules bez atbildēm rada neciešamu tuksnesi. Tuksneša vientulībā S. Lazdiņai rodas doma par grāmatu rakstīšanu. Tuksneša vientulībā S. Lazdiņa atrod pati sevi un paglābj no bojā ejas kā rakstnieci. Rakstīšana viņai ir izmisuma atvairīšana un savu vēlmju apmierināšana. Un tā, neticami isā laikā — 10 mēnešos — viņa saraksta romānu.

Tas vien jau norāda par ilgi glabātām rakstnieces dotībām. Sadegušos spārnos, kas aptver Jūlijas dzīvi Pārdaugavā no agrās bērnības pirms 1. pasaules kara līdz bēgļu gaitām Vācijā, 2. pasaules kara laikā, S. Lazdiņa izmantojusi savu dzīvi, tās neveiksmīgās ciņas un izmisīgās sēras. „Faktiski grāmata būtu uzskatāma gandrīz par manu autobiografiju," atzīstas vēstulē autore. Šis tas esot sagrozīts — gan tikai illustrēšanai, šis tas pielikts klāt no citu piedzīvojumiem, nolūkā aizplivurot to, kas tagad vēl „visai pasaulei" nav atklājams.

Bērnībā un jaunībā Jūlija mēka tas, ka viņa blakus savām glītajām māsām: Tonijai un Micei — ir kā neglītais pīlēns; bet, kad Jūlijā pamostas garīgā pasaule, apzinoties savu mērķi un sūtību pasaulē, viņai aizmirstas neglītās pumpas sejā, lielais, plataisun resnais deguns un savādie acu plakstiņi, kas guļ pāri acu āboliem. Ārējam neglītumam pāri stāv pats cilvēks ar savu garīgo pasauli.

Mūsu dienās, kas raksturīgas ar tieksmēm pēc komforta un ārišķīgām izdarībām, S. Lazdiņai ir drosme atzīties būt cilvēcīgi sentimentālai: viņa liek Jūlijai būt patiesai pret sevi, savām pārdzīvojumiem, iekšējiem konfliktiem, pret saviem bērniem, pret citiem cilvēkiem. Tur ir agrās bērnības rūgtais malks — eņģeļa spārnu apdegšana Ziemassvētku vakarā, tur jaunības sapņi, nākotnes ideāli. Sadegušie spārni ir kā simbols izmisīgā cīņā ar likteni. Jūlijas dzīve sadegušo spārnu dēļ ir kā kāda smaga likteņiguma vajāta cilvēka gājiens preti nedošai nākotnei. Katru nieciņāko veiksmes dīgli nonāvē pārliecība, ka tā nepiepildīsies: Jūlijai ir vesela neveiksmju rinda, tām nesaskatīdama savu vainu. Sadegušo spārnu dēļ visi lidojumi Jūlijai neizdodas: žēlojot tēvu nevietā, sakropļotā pirksta dēļ jāaizmirst pianistes sapnis, vēstures studijas augstskolā jāpārtrauc galvas sāpju dēļ. Jūlijā sāk vajāt pārliecība par kādu iedzimtu lāstu. Apzināšanās sevi par tēva meitu, kas mantojusi no tēva sentimentālo jūtelību, šīs tēva mīlestās daļas pārmērības, Jūlija ar sirdi un prātu zvēr nepaļauties

(Nobeigums 6. lpp.).

14. turpinājums

Bet kāpjot pāri čekas nama slieksnim, Selga sevī solījās: ja es šoreiz te vēl nākšu atpakaļ, tad šai pašā vakarā došos pie Namnieka, lai viņš man visu izstāsta. Viņš tagad visus ceļus zina.

***

Aizvadījis Jaungada nakti Rantu mājās, Ivars brīdi nevarēja izšķirties — palikt vēl Rīgā, jeb doties atpakaļ pie biedriem — Rantas skūpsti uz mirkli bija jāvuši aizmirst istenību.

Ranta! Divainā, neizprotamā meitene! Gadiem jau viņi bija pazīstami, gadiem viņš, no jūras atgriezies, pirmo bija apciemojis viņu, bet nekad viņš nebija cerējis, ka tam būs lemta tāda laime. Tāda — tāda liela, neaptveŗama laime! Viņa taču bija saderināta — ja arī ne tieši saderināta, tad vismaz sarunāta — Vilnim. Bet ej, izproti sievietes!

— Un es? Nujā — es viņu mīlu, — viņš sev apliecināja un sastūma rokas dziļāk mēteļa kabatās, — tāda meitene! Tāda meitene!

Domādams, viņš bija aizgājis līdz universitātei un tad apstājās tās melno logu priekšā. Te viņš ne vienu reizi vien pēc lekcijām bija sagaidījis Rantu — un Vilni.

— Nabaga Vilnis, viņam iešāvās prātā, — ko tas teiks, kad dabūs zināt? . . . Bet ko tur var darīt? Dzīve bija kā . . . ek, ko tur domāt — dzīve bija jauka! Te nebija jāfilozofē, kas viņa un kāda viņa — tā dzīve. Traka viņa bija — īsts velna dancis, un tomēr — jauka!

Bet ja nu Ranta būtu tikai niekojusies? Ja tā bija tikai acumirkļa iedoma, brīža untums? Traki tad būtu, pavisam traki!

Bet — ko tur gan arī varētu darīt? Uzticību viņa tam nekādu nebija solījusi, un tādu prasīt viņš nemaz nedrīkstēja.

Ivars iesmējās: viņš — un uzticība? Bija tikai viena milestība, kam viņš bija un palika uzticīgs, kopš pirmās stundas, kad atskārta, ka to sācis mīlēt — viņa dzīves prieks.

Bet Ranta . . . Tā nebija meitene, ko drīkstēja apvaīzāt un aizmest. Bet kas tad to gribēja darīt? Viņš nē! Viņš Rantu mīl un vienmēr mīlēs. Vienmēr. Un kaut arī viņš kādreiz, gadījuma pēc, skūpstītu citu — Ranta viņam vienmēr būs Ranta, dārgums, pērle, kvēlojoša ogle ugunskurā, neatvietojams zieds dzīves vainagā, ciruļa dziesma pavasarī, saules stars, zvaigzne, mirdzums. —

Ivars uzsita mēteļa apkakli augstāk, palūdza uz stūŗa naktssargam uguni, aizsmēķēja un gāja tālāk.

Trīs dienas viņš jau bija Rīgā — bija laiks, ka viņš atkal pazūd. Visumā viņam līdz šim bija neticami laimējies — cik varēja jaust, čeka par viņu pat neinteresējās. Tas, ka viņš vēl vecās iekārtas laikā nekad nebija ilgi uz vietas nodzīvojis un pat policijā bija reģistrēts ne tikai Rīgā un Rojā, bet arī Jelgavā, — atļauts tas gan tieši nebija, bet viņš nebija sīkumains — tad tagad viņa prombūtne nekādas sevišķas ievērības neradīja. Rojā domāja, ka Ivārs Rubenis lielāko gada daļu uzturas Rīgā, Rīgas saimnieki — ka Jelgavā, un jelgavnieki bija pārliecināti, ka viņu jautrais, bet kārtīgais īrnieks dzīvo Rīgā un strādā kuģu būvētavā.

Bet Ivars nedzīvoja ne Rīgā, ne Rojā, ne Jelgavā.

Pēc Latvijas okupēšanas viena no jaunās komūnistu valdības pirmajām pavēlēm bija aizsargu organizācijas likvidēšana un rīkojums organizācijas locekļiem nodot viņu lietāšanā bijušos ieročus — šautenes, revolveŗus un tamlīdzīgi. Ieroču savākšana bij uzticēta aizsargu organizācijai pašai. Kad Ivars noteiktajā dienā ieradās pulka štābā, lai pastāstītu nepatīkamo vēsti, ka ieroci pēdējos manevros pazaudējis un vienīgi soda bidamies par to nav laikus ziņojis, pirms viņa atnākušie divi aizsargi pulka adjutantam skumjām sejām stāstīja gluži tādu pašu sēru stāstu.

Adjutants noklausījās, nosmīnēja un kaut ko atzīmēja grāmatā.

Tad pienāca Ivara kārta. Adjutants paskatījās Ivarā un to pazina.

— Nu, Rubeni, arī pazaudējāt?

Ivars sasita papēžus.

— Tieši tā, adjutanta kungs. Pazaudēju.

Adjutants pasmaidīja.

— Arī manevros?

Ivars atmeta militāro stāju, pārliecās galdam un lietiški noprasīja:

— Vai tas konts nav jau pilns?

Šai brīdī telpā ienāca divi nepazīstami vīrieši. Ivars izslējās kā niedra.

— Tieši tā, adjutanta kungs. Manevros. Meitās gāju, šķūnīti pazuda.

No šī mirkļa sākās Ivara darbība. Abus aizsargus viņš panāca uz ielas un viņi norunāja vajadzības brīdi sasaukties. Apmainījušies adresēm, viņi aizgāja katrs savu ceļu.

Šāds brīdis pienāca drīz. Ivars bija pašreiz Rojā, kad viņu sasniedza ziņa, ka viens no abiem aizsargiem apcietināts. Par ko — neviens neteica, bet neviens arī pēc tā nevaicāja.

Ivars sēdās vilcienā un brauca uz Rīgu, lai nākošajā dienā brauktu tālāk un apciemotu apcietinātā aizsarga kaimiņu. Viņš vilcienā, vagona vienmuļas klaboņas aijāts, bija iesnaudies, bet netālu no Rīgas viņu pamodināja skaļas balsis. Viņš mazliet pavēra acis — uz pretējā sola sēdēja vecāka māmiņa, lakatiņu uz galvas un skalu grozu klēpī, blakus — pusmūža vīrietis, vaļēju krūti, papirosu zobos.

— Biedrs Spure teica, — vīrietis pašreiz svarīgi nobeidza garāku stāstījumu, — katram pēc viņa nopelniem. Kas negrib strādāt, tam nebūs ēst. Un ko šie ir strādājuši? Strādnieku sviedrus un asinis sūkuši! Kur viņu īpašumi radās? Ar pašu darbu? Lika pagaidīt! Tie tev strādās! Ekspluatācijas — strādnieku ekspluatācijas ceļā viņi sarausuši savas bagātības!

— Ko es, dēls, zinu par ekspletācijām, ko par visu . . . Bet to gan zinu — mans vecais visu mūžu strādāja. No rīta līdz vakaram. Viens pats. Un tā mājiņa, ko mēs sev cēlām, tā ir gan mūsu pašu, — viņas balss pacēlās un kļuva lepnāka, — mūsu pašu un neviena cita! Un ja to mums tagad nolaupa tikai tāpēc, ka viņa viena istaba vairāk nekā valdība atļauj, — tad tā ir un ir laupīšana, vari teikt, ko gribi!

— Pilsone! Neaizmirstieties — vīrietis brīdinot paskatījās sievietē.

— Kas man ko aizmirsties? Bet Dievu gan aizmirst tie, kas te tagad ņemās cita krāto laupīdami. Mēs esot buržuļi! Nu, tu manu debestiņ! — viņa pacēla roku uz augšu, it kā debesis gribēdama piesaukt par liecinieci, — kur tāds trakums dzirdēts?! Tad var gan domāt, kas par saulainu dzīvi tai tētiņa paradīzē ir, ja mūsu mazmāji nieki viņiem jau buržuļi un pelēkie baroni: Nez' vai tad maz pašiem visiem ir jumts virs galvas?

Ivars pasmaidīja — parastās sarunas. Iejaukties? Nē, labāk nē. Bet māmiņas runas plūdi bija jāaptur, un viņš to sāka izvaicāt par brauciena mērķi, par vira nodarbošanos un citām nevainīgām lietām.

Vīrietis brīdi vēl pasēdēja, bet netālu no Torņakalna izgāja no kupejas. Iebraucot Rīgas stacijā, vagonā ienāca divi dzelzceļa policijas ierēdņi un sievieti līdz ar Ivaru aicināja nākt līdz.

Dzelzceļa policijas istabā jau stāvēja vagonā redzētais vīrietis.

Ierēdnis pirmo nopratināja Ivaru.

— Jūs, pilsoni, dzidējāt, kā šī sieviete zobojās par padomju iekārtu?

— Nekā neesmu dzirdējis — visu laiku gulēju. Pamodos tikai pie Torņakalna.

Bet pratinātājs neatlaidās.

— Jūs dzirdējāt, ka viņa teica, ka Vissavienības strādnieku dzīvojot sliktākos apstākļos, kā nabagmājas nespējnieki buržujiskajā Latvijā, un ka laiks būtu pazust sarkanajām lupatām, lai to vietā brīvi atkal varētu plandīties vecais karogs?

Ivars neatskārta, ko atbildēt, — ej, sazini, ko sieviete bija sarunājusi, kamēr viņš snauda. Viņš īsi paskaskatījās pratinātājā un tad atbildēja:

— Kā jau teicu, neesmu dzirdējis, biju iesnaudies.

— Tā, — pratinātājs nobeidza sarunu, — tā...

Viņš piecēlās, atvilka galda atvilktni, izņēma no tā mazu Latvijas nacionālo karodziņu — acīmredzot, tas kādreiz bija greznojis šo pašu telpu — un rokā pasvārstījis, noteica:

„Lūk, to šī lupata ir vērta!

Un viņš tajā skaļi un trokšņaini nošņauca degunu.

Nākošajā mirklī atskanēja plauka, un deguna šņaucējs ar troksni atsēdās krēslā. Atplestu muti, viņš ieraudzījās vispirms paskatījās Ivarā, kas pašreiz liecās pēc nokritušā standartiņa, tad sūdzētājā, un tad ar delnas virspusi noslaucīja sev padeguni — uz rokas palika tumši sarkana svītra.

— Tā, — Ivars gludināja saburzīto karodziņu, un viņa balss bija apvaldīta un mierīga, — tā... kamēr manas rokas vēl brīvas, tikmēr tādas cūcības nenotiks.

No dzelzceļa policijas Ivaru slēgtā mašīnā nogādāja čekā.

(Turpinājums sekos)

3. LATVIEŠU DZIESMU SVĒTKI KANADĀ

TORONTO no 1.–4. septembrim 1961. gadā

OTRDIEN, 29. augustā — *MĀKSLAS IZSTĀDE*
Atklāšana plkst. 19.45 Public Library College & St. George ielu stūrī). Piedalās gleznotāji no ASV, Eiropas un Kanadas. Izstāde atvērta līdz 3. septembrim plkst. 18.00. Ieeja brīva.

SESTDIEN, 2. septembrī — *DAIĻAMATNIECĪBAS IZSTĀDE*
Plkst. 9.30 Sv. Andreja baznīcas zālē (Jarvis & Carlton ielu stūrī). Redzēsim ASV un Kanadas daiļamatnieku darbus.
Turpat *daiļamatniecības tirdziņš.* Ieeja brīva.

SESTDIEN, 2. septembrī — *FILATELIJAS IZSTĀDE*
Plkst. 10.00 Sv. Andreja baznīcas zālē (Jarvis & Carlton ielu stūrī).
Izstādē piedalās 33 filatelisti no visas brīvās pasaules. Turpat varēs iegādāties 3. Latviešu Dziesmu svētku propagandas aploksnes un markas; darbosies arī pasta kantoris. Izstāde atvērta no 2.—4. septembrim.

SESTDIEN, 2. septembrī — *TAUTAS DEJU SACENSĪBAS*
Plkst. 9.00 Central YMCA, 40 College St. Ieeja pret ziedojumiem.

SESTDIEN, 2. septembrī — *RAKSTNIEKU CĒLIENS*
Plkst. 11.00 Canadian Legion Hall, 22 College St.
Savus darbus lasīs: *Elza Ķezbere, Zenta Liepa, Hugo Purinš, Jonass Miesnieks, Ģirts Salnais, Velta Toma, Ingrida Viksna un Artūrs Voitkus.* Sekos pārējo ieradušos rakstnieku parāde. Ieeja: $1.50, un $1.00.

SESTDIEN, 2. septembrī — *SPORTA SPĒLES*
Plkst. 11.00—15.30. Jarvis Collegiate Institute (Jarvis & Wellesley ielu stūrī).
Vīriešu un sieviešu volejbola un vīriešu basketbola sacensības starp ASV un Kanadas izlases vienībām.
Ieeja: $1.00. Bērniem līdz 16 gadiem $0.25.

SESTDIEN, 2. septembrī — *SVĒTKU KONCERTS*
Sākums plkst. 17.00 MAPLE LEAF GARDENS, 60 Carlton St.
Svētku runa
Douglas S. Harkness, Kanadas aizsardzības ministrs.
Piedalās 36 koru vienības ar 1379 dziedātājiem no Sav. Valstīm un Kanadas.
Virsdirienti: *Jānis Cīrulis, Arnolds Kalnājs, Jānis Norvilis* un *Bruno Skulte.*
Paredzēta tautas tērpu un koru godalgošana.
Ieeja: $3.50, $3.00, $2.50, $2.00 un $1.50.

SESTDIEN, 2. septembrī — *SVĒTKU BALLE*
Divi lielākajās deju zālēs
PALACE PIER un CLUB KINGSWAY, SWANSEE.
Lakeshore Rd. 100 Queensway
Spēlēs *Armanda Krūmkoka* un *Femenettes* (dāmu) orķestri.
Sākums plkst. 20.00. Ieeja, ieskaitot galdiņu, — $2.50.

SVĒTDIEN, 3. septembrī — *JAUNDARBU KONCERTS*
Plkst. 10.00 Lansdowne Theatre (Bloor & Lansdowne ielu stūrī).
Programmā paredzēti visi dziesmu svētku jaundarbu konkursā godalgotie darbi, kā arī citas jaunas kompozīcijas, jauktā koŗa *„Daina"*, dubultkvarteta *„Kalvis"*, *P. Geistauta,* baritons, *T. Kenina,* klavieres, *A. Šturma,* flauta, *Dz. Treimaņa,* čello, izpildījumā. Pie klavierēm *J. Bogdanova - Nāruna* un *V. Leinvebere - Langenfelde.*
Ieeja $2.50 un $1.50; bērniem puscena.

TAUTAS DEJU LIELUZVEDUMS
SVĒTDIEN, 3. septembrī, plkst. 13.30 Varsity Arena Bloor St. (pie Bedford ielas).
Pieteiktas 15 deju kopas ar 250 dejotājiem no ASV, Argentīnas un Kanadas.
Dejas pavadīs pūtēju orķestris un sieviešu ansamblis V. Svennes vadībā.
Ieeja $2.50 un $1.50; bērniem līdz 16 gadiem $0.50; jauniešu grupām puscenas visās vietās.

TEĀTRA IZRĀDE
3. septembrī, plkst. 17.00 Lansdowne Theatre (Bloor & Lansdowne ielu stūrī).
Annas Brigaderes pasaku luga *„Princese Gundega un Karalis Brusubārda".*
Žugu sagatavojusi *Em. Kalniņa - Znotiņa.* Dekorātors — *Edg. Krūmiņš.*
Ieeja: $2.50, $2.00 un $1.50, bērniem līdz 16 g. puscenas.

PIRMDIEN, 4. septembrī — *SVĒTKU ATVADAS*
Plkst. 11.00—18.00 „SIDRABENĒ".
No Dziesmu svētkiem mājās braucot, šai skaistajā latviešu vasaras ciematā vēlreiz varēsiet tikties ar draugiem, dejot pie ragu mūzikas un vērot jautras sacensības un uzvedumus. Atspirdzinājumi.
Ieeja: $1.00; bērniem līdz 16 gadiem ieeja brīva.

Dziesma latvjus vieno, dziesma tautu ceļ.

DZIESMU SVĒTKU INFORMĀCIJAS BIROJS,
Sv. Andreja baznīcā (Jarvis & Carlton). Tel. WA 4-1563.

BIĻETES visiem sarīkojumiem, izņemot Svētku koncertu, saņemamas Toronto pulku veikalos „CALLA", „LOTUS" un „VENUS", vai pa pastu: 3. Latviešu Dziesmu svētku rīcības komiteja, 47 Keystone Avenue, Toronto 13, Ontario, Canada.

Pieprasījuma veidlapas biļešu pasūtināšanai pa pastu jau dabūjamas visos latviešu centros, organizācijās un pie koriem.

BIĻETES uz Svētku koncertu dabūjamas pa pastu no Maple Leaf Gardens, 60 Carlton Street, Toronto, Ontario, Canada, bet sākot ar 14. augustu arī uz vietas no Maple Leaf Gardens kases.

3. LATVIEŠU DZIESMU SVĒTKU KANADĀ RĪCĪBAS KOMITEJA.

95 GADI TRĪSCEturtdaļTAKTĪ

ZILĀS DONAVAS SĀKOTNEJA NEVEIKSME UN VĒLĀKAIS UZVARAS GĀJIENS

Valsis var lepoties ar tādu slavu, kādas nav nevienai citai deja pasaulē. To ar sajūsmu un aizrautību dejojušas vismaz četras cilvēku paaudzes, un tā pievilcība nav zudusi vēl mūsu dienās. Šodien to mēdzam uzskatīt par vienu no pieklājīgākām un sadzīvākām dejām, kaut gan sākumā ļaudis to mēdza dēvēt par nemoralisku un piedauzīgu. Pat Vācijas ķeizars Vilhelms 2. savos pirmajos valdīšanas gados noliedza dejot valsi galma balles, motivēdams šādu rīcību ar to, ka „deja ir netikumīga un kur skan ram-ta-ta, ram-ta-ta, tur nevainība bēg no zāles". Tā tas bija toreiz, kad komponēja un slavas laurus sāka plūkt vēlākais valšu karalis Johans Štrauss. Donavas metropolē Vīnē, viņš kopā ar Lanneri sarakstīja milzums valšu, bet ne visi tie iekaroja pasaules slavu un cilvēku sirdis. Vislielāko popularitāti no Johana Štrausa valšiem mantoja „Pie skaistās zilās Donavas", kuŗš uzrakstīts tieši 95 gadus atpakaļ. Pirmo reizi to atskaņoja 1866. g. 13. augustā Dianas zālē, Vīnē, bet melodija neaizrāva klausītājus. Toreiz arī pats komponists nebija vēl pazīstams, jo nebija uzrakstījis vēl ne Sikspārni, ne Venēcijas nakti. Johans Strauss bija tikai maz ievērots vijolnieks kādā orķestrī, vaļas brīžos citiģi komponēja. Zilā Donava bija viņa opus 312, taču skaņdarbi velti gaidīja tautas atzīšanu un pats komponists cerētos laurus. Tad nāca pagrieziens, ko sagādāja tā pati Zilā Donava. Pēc caurkrišanas Vīnē, Strauss nolēma vēl reizi mēģinat Parizē, pasaules izstādes laikā. Franči izrādījas atsaucīgāki par austriešiem un Zilā Donava iemantoja nedalītu piekrišanu, izvērsoties par pasaules mēroga „grāvēju". Parizes dienas laikraksta „Figaro" redakcija rīkoja lepnu pieņemšanu par godu komponistam, piedaloties mākslas pasaules prominencēm, kuŗas visas gribēja iepazities ar jauno slavenību — komponistu Johanu Štrausu. Klāt bija rakstnieki Dimā jun., Turgeņevs, Flauberts, komponisti Lanners, Ambroise Thomas u. c. Laikraksta mūzikas kritiķis Tissaut savā recenzijā par Zilo Donavu rakstīja: „Štrausa mūzika izskanēs līdz civilizācijas malējām robežām, līdz Austrālijai, Amerikai, pat Ķinai, radot atskaņas viņpus tās mūriem." Šis pareģojums itin drīz piepildījās: Vīnes nošu izdevēji berzēja rokas, iespiesdami Zilo Donavu simtiem tūkstoš eksemplāros, likdami tiem ceļot pa visu pasauli, lai iepriecinātu valša cienītājus. Par miljonāru Strauss šinī sakarībā tomēr nekļuva, jo nebija veikalnieks, apmierinādamies tikai ar 250 guldeņiem honorāra. Vēlāk izdevēji gan iedeva vēl nelielu papildu prēmiju. Taču vismaz slava bija mantota, uz ko drīzi atsaucās Amerika, aicinādama slaveno valšu komponistu diriģēt savus darbus 1872. gadā Pasaules miera svētkos Bostonā.

Bija izbūvēts īpašs, milzīgs paaugstinājums lielajā stadionā, lai visi 200.000 klausītāji varētu labi saredzēt ievērojamo Eiropas viesi. 50 palīgdiriģenti un 1087 mūziķi gaidīja viņa zīļa mājienus, korī bija ap 20.000 dalībnieku. Aizturētu elpu plašā auditorija vēroja diriģentu stājamies pie savas augstās pults, lai vadītu grandiozo superkoncertu, kordinējot tūkstošgalvaino izpildītāju pulku. Par savām izjūtām pats komponists vēlāk presei izteicās: „Tā nu es stāvēju pašā augstākajā podiuma vietā, nobijies, cik saskaņīgi paklausis maniem mājieniem nepārskatāmie mūziķi un koristi. Taču paligdiriģenti acīgi padeva vajadzīgās zīmes tālāk katrs savai grupai, un laimīgi iznāca tā, ka visi reizē sāka un reizē nobeidza katru noti. Šos satraucošos brīžus es visu mūžu neaizmirsīšu."

Galīgi nosvidis, koncerta beigās komponists lēnām kāpj lejā pa podiuma kāpnem. Viņa vienīgā vēlēšanās ir atpūsties, atslogot saspīlētos nervus, taču sajūsminātā publika Štrausam to nenovēl: nepārredzams autogramu lūdzēju pulks ierauj to savā vidū, citi grib dabūt atmiņai viņa tumšo matu sprogu, ko glabāt medaljonā; vēl citi tikai roku paspiest slavenajam einopietim. Laimīgā kārtā koncerta rīkotāju aģents - amerikānis bija parūpējies par melnās suņa vilnas atgriezumiem, ko izdalīt kārajiem suvenīru vācējiem, kā Strausa matu sprogas.

Sekmīgā Amerikas turneja pildīja komponistu ar pašapziņu un, atgriezies Eiropā, viņš nodevās jaunu darbu radīšanai pilnā jaudā. Slava bija nodibināta, par to rūpes atkrita un publika apjūsmoja katru jaunu darbu. Pavisam Johans Strauss uzrakstījis 479 valšus, bez tam vēl 17 darbus, kuŗiem nav pievienoti opus numuri.

Dažus gadus vēlāk, kādā Vīnes slavenajā Konkordijas bārlē, kādreizējais Ķelnes sinagogas kantors un toreizējais teātŗa direktors Parizē — Žans Žaks Offenbachs ieteica Štrausam komponēt operetes, jo tanī laikā šis dziesmu spēļu žanrs sāka savu uzvaras gājienu Eiropā. Viņš uzrakstīja pavisam 16 operetes. Meklēdams iedvesmi melodijām, Johans Štrauss daudz staigāja pa Vines mežu, arī Donavas krastiem, ieklausīdamies dabas valodā. Vinē viņš bija nodibinājis savu orķestri, kuŗu arī pats diriģēja.

1899. g. maijā komponists smagi saslima. Vēsts zibeņātri izplatījās un visa pilsēta likās staigājam klusi, it kā uz pirkstgaliem, jūtot līdzi sava iemīļotā dēla ciešanām.

Tā paša gada 3. jūnijā Štrausa orķestris deva koncertu ar atvietotāju diriģentu pie pults. Īsi pirms programmas beigām atsteidzās ziņnesis, nododams orķestŗa vaditājam kadu vēstuli. Tas lasīja, tad pēkšņi pārtrauca koncertu takts vidū.

Klusēja mūziķi un publika. Visi saprata notikušo. Klausītāju pulks godbijīgi piecēlās, kad orķestris klusināti sāka atskaņot „Pie skaistās, zilās Donavas".

Vīnes valšu karalis bija miris. Johana Štrausa slavas un panākumu apvītā dzīve noslēgusies, bet Zilā Donava vēl šodien turpina savu uzvaras gājienu visā pasaulē ražotajās skaņu platēs, tā izskan televizijā un radiofonos apkārt zemes lodei.

FORT YORK PIEMINEKLIS PAUŽ KANADAS AGRĪNO KOLONISTU DROSMI

PA TORONTO PILSĒTAS VĒSTURES LAPPUSĒM

(C. S.) — Vecais Toronto Fort York, ko tagad visai rūpīgi restaurējusi pilsētas vēstures valde, atrodas starp dzelzceļa stigu labirintu un rūpniecības celtnēm, kas iziet uz Toronto Lakeshore bulvāri, astotdaļu jūdzes no ezera krasta. 1812. gada vasarā, kad vecais Fort York ar savu garnizonu bija Jorkas (tagad Toronto) pilsētiņas vienīgā militārā aizsardzība pret uzbrukumiem, forts, ko tagad no mūsdienu ezera atšķir uzbērta zeme, patiesībā atradās Ontario ezera krastā.

Tanī 1812. gada vasarā Amerikas kongress pieteica karu Lielbritānijai, un Kanada piepeši atradās ugunslīnijā. Savienotās Valstis vēlējās iegūt tirdzniecības posteņus gar lielo ezeru krastiem.

Jorka (Toronto) un tās 700 laudis bija Augškanadas galvaspilsēta. Iedzivotāji, kas 1776. gadā, Amerikas revolūcijas laikā, bija bēguši uz ziemeļiem, bija lepni būt apvienotās impērijas pilsoņi zem karaļa Džordža III scepteŗa.

1813. gada 27. augusta agrā rītā Jorkas garnizons redzēja pie apvāršņa parādāmies 16 bureniekus. Kad kuģi tuvojās, sargu posteņi pamanīja Amerikas kaujas karogus plīvojam.

Forta garnizons nebija liels. Tanī ietilpa 12 lielgabali ar apkalpēm un pāri 600 grenadieŗu. Septiņi simti viru gaidīja 2500 uzbrukumu.

Sākumā invāziju atsita. Pie mūsdienu King ielas daudzus nopļāva britu kājnieki un milicijas vadi, kad uzbrucēji plūda ārā no savām laivām. Vadīdams savus lojālos kareivjus, krita kāds Irokuoju indiāņu virsaitis. Amerikāņu kuģi šāva uz britu līniju spārniem, nonāvējot kapteini Nīlu un vienu trešo daļu viņa viru. Pretinieku lielā pārspēka dēļ britu un kanadiešu vienības sāka atkāpties atpakaļ fortā.

Agrā pēcpusdienā viens no forta lielgabalniekiem turēja iedzīnāmo uguni aiz sevis kā apmācību pozicijā. Uguns skāra ratus, kas bija piepildīti ar šaujāmo pulvēri. Visa baterija un kājnieku vienība sprādzienā pazuda. Pulksten 2:30 pēcpusdienā, kad Amerikas koloniālisti sāsniedza garnizona baļķu mitnes, magazina uzsprāga gaisā. Kad dūmi izgaisa, amerikāņu generālis Pyke un 38 viņa kareivji bija nonāvēti un 200 ievainoti. Pa sajukuma laiku britu kareivji paspēja aizbēgt uz Kingstonu.

Garnizons un Jorkas pilsētnieki padevās ģenerālim Dearbornam. Koloniāļu strēlnieki izlaupīja mājas, veikalus un baznīcas, un nodedzināja bibliotēku un parlamenta ēku. Tad tie aizdedzināja itin visu, ieskaitot fregati „ko tikai vēl būvēja. Laimīgā kārtā kāds cits Kanadas kuģis dienu pirms tam bija pacēlis buras un aizbraucis.

Kad iebrucēji atstāja Jorku, neaizsargātajai pilsētai palīgā atsūtīja kādu kara inženieri. Izraka lielu grāvi šķērsām pāri zemes strēmelei starp strautu un ezera krastu. Uzcēla zemes vaļņu un palisādu trijstūri. Novietnēs ieripināja vienu 24 un vienu 18 mārciņu lielgabalu, kā arī četrus 12 mārciņu lielgabalus. Nekavējoties uzsāka atjaunot mūŗa kazarmes un baļķu blokmājas. Šis otrs forts ir tas, kas tagad restaurēts.

Nākošā, 1814. gada augustā 14 kuģu Amerikas flote parādījās jaunam uzbrukumam. Soreiz Jorkas forta smagie lielgabali kēra vadošo kuģi, un visa kolonna pagriezās un brauca prom.

Lai atriebtos par Jorkas nodedzināšanu un nodrošinātu tā drošību nākotnē, pilsēta deva virus un materiālus uzbrukumam Amerikas galvas pilsētai 1814. g. To arī izlaupīja un nodedzināja.

Jorkai ir gara vēsture. Kad 1834. gadā tās iedzivotāju skaits sasniedza 10.000, provinces valdība tai deva čarteri un inkorporēja to, kā arī pārmainīja tās vārdu pret Toronto. Tomēr vecais Jorkas forts vēl arvien stāv kā piemineklis tiem pirmajiem kolonistiem un lojāliem milicijas viriem, kas aizstāvēja kolonijas pilsētiņu, kad to vēl pazina kā Jorku.

TECHNIKA SĀK IENĀKT LAUKU MĀJĀ

AGRONOMA FR. GRAVAS JAUNO DIENU ATMIŅAS (5)

Pēc pilsētas technika sāka iespiesties arī lauku mājā, bet gan visai lēni. Daudzi neparko negribēja šķirties no vecajiem darba rīkiem un neticēja tādiem brīnumiem, kā technika. Tā esot tikai ļaužu krāpšana. Bet kad redzēja, ka citiem, strādājot ar mašīnām, lielāki panākumi darbā, tad tie beidzot sāka pārdomāt, vai arī viņiem tomēr nesekot jaunajai „modei".

Vispirms zemnieki pamazām sāka atmest kulšanu ar spriguļiem vai citiem primitīviem līdzekļiem, un to vietā pielietot tā laika technikas brīnumu — kuļammašīnu, kuŗu grieza zirgi, un mašīnā iebūvētais trumulis izkūla labību daudz ātrāk. Bet tāda mašīna maksāja dārgi, un ne katrs to varēja iegādāties. Mans tēvs to 1892. gadā atveda no Klaipēdas, un mēs to nespējām vien apbrīnot.

Kulšana arvien notika agri no rīta, kad mitruma dēļ uz lauka neko nevarēja darīt. Kad biju jau mazliet lielāks, man vajadzēja rikoties ar zirgiem, kuŗi, skaitā četri, grieza t. s. ģēpeli uz riņķi vien. Es stāvēju uz apaļas platformas un ar pātagas palīdzību liku zirgiem iet man apkārt un apkārt. Ar sevišķiem zobratiem šīs ģēpelis grieza kūlēju. Zobrati bija pilnīgi neapsegti, un no tiem es ļoti baidījos. Manas bailes bija dibinātas, jo kādu dienu šie zobrati aizķēra manas mātes gaŗos brunčus un viņu pašu tikko nenogalināja. Tikai brīnums to izglāba. Vēlāk gan tādas lietas vairs nenotika, jo zobrati tika labi nosegti.

Bet šīs šķietami labās kuļammašīnas jau pēc nedaudz gadiem pamazām sāka izspiest apkārtceļojošās lielās tvaika kuļammašīnas, kuŗas pāris dienās izkūla visu labību, un pie tam tā, ka nemaz vairs nebija jāvētī un jātīra. Izkultō labību tūliņ no kuļammašīnas varēja vest uz klēti. Tas jau bija vēl daudz lielāks brīnums, nekā zirgu kuļammašīna. Tomēr pēdējā vēl ilgi notu-rējās, jo ne visur varēja iebraukt lielie tvaika kūlēji. Vajadzēja labus ceļus un šķūņiem platas un augstas durvis. Bet ar laiku tas vairs nebija nekāda problēma. Technika arī uz laukiem uzsāka savu uzvaras gājienu!

Drīz arī vecā rokas grābekļa vietā stājās dzelzs zirga grābekļis un izkaptis pamazām sāka atvietot siena un labības pļaujammašīnas, kuŗas vilka zirgi. Tas ļoti lielā mērā ne vien atvieglo ja grūto zemnieka darbu, bet veica to arī daudz ātrāk. Līdz ar to lauku darbs kļuva nu arī daudz patikamāks un pievilcīgāks, nekā agrāk.

Vēlāk šur tur parādījās arī sējammašīnas, kas atvietoja sēšanu ar rokām. Arī grūto labības malšanu mājās ar rokas dzirnaviņām izbeidza galīgi un graudus veda malt uz lielām dzirnavām, kuŗas darbināja vējš vai ūdens. Tādas dzirnavas, diemžēl, drīkstēja piederēt gan tikai muižniekiem, tāpat kā krogi, brūži, kokzāģētavas un meži ar visiem zvēriem un putniem.

Arī primitīvos koka darba rīkus, kā ecešas, arklus, dakšas, lāpstas u. c. arvien vairāk sāka atvietot ar fabrikas metalla ražojumiem, kuŗi bija daudz labāki.

Lauku satiksmei technika deva brīnumainu satiksmes līdzekli velosipēdu (vella pēdu) ar gulmijas riepām. Ar to varēja ātrāk braukt, kā ar zirgiem, un pat pa visiem taciņiem. Bet tas maksāja visai dārgi — 150 zelta rubļus, ko tikai retais varēja sev atļauties, labi, ja pāris cilvēku visā pagastā.

Bet mēs, lielākie zēni un puiši, braucām uz paštaisīta koka divriteņa ar ļoti lielu riteni priekšā un pavisam mazu riteniti pakaļgalā. Grūti nācās tādam uzsēsties un nokāpt, bet vēl grūtāka bija pati braukšana, jo koka riteņi bija apvilkti ar biezām dzelzs stīpām. Pa līdzenu vietu tomēr varēja nobraukt kādu gabalu, uz kalnu vai pakalnu nemaz, bet no kalna tas skrēja tik ātri, ka vējš svilpa gar ausīm, jo, bremzes trūkuma dēļ, to nevarēja nobremzēt. Un ja nu gadījās krist, tad ilgi nevarēja piecelties un dažreiz arī ilgi bija jāklibo. Bet driz vien gribējās atkal braukt.

Kad man pēc šāda divriteņa braukšanas kādreiz 1900. gadā gadījās pamēģināt kādu moderno fabrikas velosipēdu, tad tikko tā krietni saminu padāļus, tad jau tūliņ biju sētas žogā iekšā, jo nezināju, ka še jāmin pavisam viegli. Kad nu tā darīju, tad visa māksla bija rokā, un es varēju itin labi braukt arī ar šo moderno velosipēdu.

Bet pats es gan tādu varēju nopirkt tikai pēc vairākiem gadiem, kad biju jau skolotājs, proti, 1910. gadā, un arī tikai uz nomaksu, jo tas prasīja man — pusgada algas. Es tad biju pirmais, kam bija jauns moderns velosipēds visā Vērgales pagastā. To nopirku Liepājā par 144 rbļ., maksājot 5 rubļi mēnesī, kas nebija viegli.

JAUNIEŠU IESVĒTE BRĪSBENĀ, AU
turienes Māras ev. - lut. latviešu draudzē. Att
kreisās — Karmena Zagata un Anita Kažoka.
draudzes pr-ks J. Širovs, māc. A. Oliņš un V

KAS JĀZINA PAR ASV S
SECURITY LIKUMA GROZ

Tautiešiem, kas dzīvo ASV un strādā algotu darbu, no svara zināt š. g. 20. jūnija ASV kongresa pieņemtos grozījumus attiecībā uz pensionēšanos.

Likums nosaka, ka sākot ar š.g. augusta mēnesi vīriešu kārtas darbiniekiem, ja tie vēlas, atļauts pensionēties 62 gadu vecumā. Tomēr, ja pensionējas 62 g. vecumā, (t. i. nesasniedzot 65 gadus, kā līdz šim), pensijas lielums ir samazināts, — saņem 80% no tās pensijas, ko pensionārs būtu saņēmis, pensionēdamies 65 gadus sasniedzis. Tāpat personām, kas vēlas saņemt pensiju, nepieciešamas tikpat lielas iemaksas — kredītu skaits kā līdz šim, 65-gadniekiem, jābūt nostrādātam tam pašam laikam, kā agrāk.

Tagad pie saņemamās pensijas atļauts arī vairāk pelpelnīt; pensijas vecumu sasniegušo atraitņu vecuma pensija paaugstināta par desmit proc., un jau ar š. g. augustu tie būs tiesīgi saņemt 75% vietā 82½%. Tāpat paaugstinātas zemo ikmēneša pensijas un pēc 72 gadu sasniegšanas, pensionāram tiesība pielpelnīt neierobežotu summu. Protams, lai šī nauda rastos, tad arī iemaksas Social security fondā ir paceltas. — Šā vai tā, grozījumi Social security likumā nāk par labu pensiju saņēmējiem. Par Social security likumu ASV savā laikā kollēga K. Vanags sastādīja un Daugavas Vanagi izdeva atsevišķu grāmatu, kur šis likums apskatīts visos sīkumos, protams, bez šelt mīnētiem grozījumiem.

To zināt ir diezgan svarīgi tiem, kam jāsaņem pensijas. Lat-

VISĀ PASAULĒ

Bakstonā, netālu no Melburnas, pilnīgi nodegusi 6 istabu koka māja, kuŗā J. Liepas ģimene pārvācās dzīvot tikai 28. maija pēcpusdienā.

Cietušie 7 latvieši ir J. Liepa ar dzīves biedri, viņu 19, 12 un 4 g. v. dēli, 9 g. v. meita un J. Liepas dzīves biedres 82 g. v. māte.

DV Adelaides nodaļa nolēmusi griezties pie visiem biedriem ar aicinājumu visādā veidā atbalstīt Austrālijas latviešu 11. kultūras dienas šī gada beigās Adelaidē. DV biedri lūgti aktīvi piedalīties kori, tautas deju kopā, sporta un citos sarīkojumos.

Melburnas ev.-lut. latviešu draudzes jaunatnes pulciņā, kuŗā ir ap 120 biedru, nākamajam darbības gadam par priekšsēdi vienbalsīgi ievēlēts Vilis Caune, sekretāri Daina Grosbacha un kasieri Reinis Evele. Valdē vēl ielaist tautisko deju kopas Ritenītis vecākā Ilga Upīte, teātŗa kopas vecākais Olafs Zariņš un pārstāvis pie draudzes lauku īpašuma Uldis Ozoliņš. Pārvēlēta arī minētās draudzes dāmu komitejas vadība. Priekšniece tagad ir R. Hartmane, viņas vietn. E. Grosbacha, sekr. E Stokāne, kas. E. Gintere un biedrz. H. Ķiploka.

DV Sidnejas nodaļā uzņemti šādi jauni biedri: A. Auzeļis, G. Staģis, V. Vēverbarants, B. Šulce, V. Grabis, Z. Dragūne un G. Krūmiņš. Nodaļas valde pieškirusi pabalstu dzīves grūtību piemeklētiem tautiešiem un viņu ģimenēm, 3 gadījumos kopā izmaksājot £55:0:0.

Libekas Artilerijas novietnes komitejas priekšsēdis Jānis Markavs, kas ilgāku laiku pavadīja Libekas dienvidus slimnīcā, ārstējot satiksmes nelaimē gūtos ievainojumus, nesen slimnīcu atstājis un uzņēmies atkal komitejas priekšsēža pienākumus.

PASAULES RAIBUMI

Itāļu laikrakstā „Avanti" nesen bija lasāms sekojošs precību sludinājums: „Esmu ar mieru atkal uzklausīt Džusepes Fenesi priekšlikumu, kuŗš 1919. gadā lūdza manu roku. Mana sirds tagad ir pilnīgi brīva. Bruna."

☆

Parizes slavenākais masieris Maurice šinis dienās atskatījās uz 40 amatā pavadītiem gadiem, kādā sakarībā notika bankets ar tostiem un runām. Piedalījās daudzas filmu slavenības, aktieri, žokeji u. c. masiera pacienti. Savā atbildes runā Maurice teica, ka četrdesmit gados viņš „nomasējis" pavisam 219 tonnas tauku.

☆

Ženēvā kāds bankas direktors aizturēts, vadot automašīnu iereibušā stāvoklī. „Ka biju iedzēris, to skaidri atceros, bet ka būtu vadījis automobili, par to man nav ne mazākās jausmas," otrā dienā viņš paskaidrojis policijai.

...ALTAKTĪ

...ZVARAS GĀJIENS

...ejā vu uzvaras gājienu Eiropā. Viņš ...eni- uzrakstīja pavisam 16 operetes. ...slo- Meklēdams iedvesmi melodijām, sa- Johans Strauss daudz staigāja to pa Vīnes mežu, arī Donavas ...to- krastiem, ieklausīdamies dabas ...mi- valodā. Vīnē viņš bija nodibinā- ...ko jis savu orķestri, kuŗu arī pats ...kai diriģēja. ...ino- 1899. g. maijā komponists sma- ...erta gi saslima. Vēsts zibenātri iz- ...bi- platījās un visa pilsēta likās stai- ...una gājam klusi, it kā uz pirkstga- ...alīt liem, jūtot līdzi sava iemīļotā kā dēla ciešanām.

...pil- Tā paša gada 3. jūnijā Strausa ...iņu orķestris deva koncertu ar atvie- ...ode- totāju diriģentu pie pults. Īsi ...linā pirms programmas beigām at- ...āta, steidzās ziņnesis, nododams or- ...lika ķestra vaditājam kadu vēstuli. ...rbu. Tas lasīja, tad pēkšņi pārtrau- ...rak- ca koncertu takts vidū. ...l 17 Klusēja mūziķi un publika. Vi- ...enoti si saprata notikušo. Klausītāju ...Vi- pulks godbijīgi piecēlās, kad or- ...bal- ķestris klusināti sāka atskaņot ...nago- „Pie skaistās, zilās Donavas". ...teāt- Vīnes valšu karalis bija miris. ...zaks Johana Strausa slavas un pana- ...sam kumu apvītā dzīve noslēgusies, ...aikā bet Zilā Donava vēl šodien tur- ...a sa- pina savu uzvaras gājienu visā pasaulē ražotajās skaņu platēs, tā izskan televīzijā un radiofonos apkārt zemes lodei.

...Ž KANADAS AGRĪNO ...OSMI

...ES LAPPUSĒM

...ritā zuda. Pulksten 2:30 pēcpusdienā, ...ap- kad Amerikas koloniālisti sā- ...renie- sniedza garnizona balļu mītnes, ...sargu magazīna uzsprāga gaisā. Kad ...kau- dūmi izgaisa, amerikāņu ģene- ...liels. rālis Pyke un 38 viņa kareivji ...ar ap- bija nonāvēti un 200 ievainoti. ...ciemu. Pa sajukuma laiku britu kareiv- ...2500 ji paspēja aizbēgt uz Kingstonu.

Garnizons un Jorkas pilsētnieki padevās ģenerālim Dearbornam. Koloniāļu strēlnieki izlaupīja mājas, veikalus un baznīcas, un nodedzināja bibliotēku un parlamenta ēku. Tad tie aizdedzināja itin visu, ieskaitot fregati „ko tikai vēl būvēja. Laimīgā kārtā kāds cits Kanadas kuģis dienu pirms tam bija pacēlis buras un aizbraucis.

Kad iebrucēji atstāja Jorku, neaizsargātajai pilsētai palīgā atsūtīja kādu kara inženieri. Izraka lielu grāvi šķērsām pāri zemes strēmelei starp straumi un ezera krastu. Uzcēla zemes valņu un palisādu trijstūri. Novietnēs ieripināja vienu 24 un vienu 18 mārciņu lielgabalu, kā arī četrus 12 mārciņu lielgabalus. Nekavējoties uzsāka atjaunot mūra kazarmes un balļu blokmājas. Šis otrs forts ir tas, kas tagad restaurēts.

Nākošā, 1814. gada augustā 14 kuģu Amerikas flote parādījās jaunam uzbrukumam. Soreiz Jorkas forta smagie lielgabali ķēra vadošo kuģi, un visa kolonna pagriezās un brauca prom.

Lai atriebtos par Jorkas nodedzināšanu un nodrošinātu tā drošību nākotnē, pilsēta deva virus un materiālus uzbrukumam Amerikas galvas pilsētai 1814. g. To arī izlaupīja un nodedzināja.

Jorkai ir gara vēsture. Kad 1834. gadā tās iedzīvotāju skaits sasniedza 10.000, provinces valdība tai deva čarteri un inkorporēja to, kā arī pārmainīja tās vārdu pret Toronto. Tomēr vecais Jorkas forts vēl arvien stāv kā piemineklis tiem pirmajiem kolonistiem un lojāliem milicijas viriem, kas aizstāvēja kolonijas pilsētiņu, kad to vēl pazina kā Jorku.

PASAULES RAIBUMI

Itāļu laikrakstā „Avanti" nesen bija lasāms sekojošs precību sludinājums: „Esmu ar mieru atkal uzklausīt Džuzepes Fenesi priekšlikumu, kurš 1919. gadā lūdza manu roku. Mana sirds tagad ir pilnīgi brīva. Bruna."

★

Parīzes slavenākais masieris Maurice šinīs dienās atskatījās uz 40 amatā pavadītiem gadiem, kādā sakarībā notika bankets ar tostiem un runām. Piedalījās daudzas filmu slavenības, aktieri, žokeji u. c. masiera pacienti. Savā atbildes runā Maurice teica, ka četrdesmit gados viņš „nomasējis" pavisam 219 tonnas tauku.

★

Ženēvā kāds bankas direktors aizturēts, vadot automašīnu ļereibušā stāvoklī. „Ka biju iedzēris, to skaidri atceros, bet ka būtu vadījis automobili, par to man nav ne mazākās jausmas," otrā dienā viņš paskaidrojis policijai.

JAUNIEŠU IESVĒTE BRISBENĀ, AUSTRĀLIJĀ

Turienes Māras ev. - lut. latviešu draudzē. Attēlā 1. rindā no kreisās — Karmena Žagata un Anita Kažoka. 2. rindā — draudzes pr-ks J. Sīrovs, māc. A. Oliņš un Viktors Mednis.

KAS JAZIŅA PAR ASV SOCIAL SECURITY LIKUMA GROZĪJUMIEM

Tautiešiem, kas dzīvo ASV un strādā algotu darbu, no svara zināt š. g. 20. jūnija ASV kongresa pieņemtos grozījumus attiecībā uz pensionēšanos.

Likums nosaka, ka sākot ar š.g. augusta mēnesi vīriešu kārtas darbiniekiem, ja tie vēlas, atļauts pensionēties 62 gadu vecumā. Tomēr, ja pensionējas 62 g. vecumā, (t. i. nesasniedzot 65 gadus, kā līdz šim), pensijas lielums ir samazināts, — saņem 80% no tās pensijas, ko pensionārs būtu saņēmis, pensionēdamies 65 gadus sasniedzis. Tāpat personām, kas vēlas saņemt pensiju, nepieciešamas tikpat lielas iemaksas — kredītu skaits kā līdz šim, 65-gadniekiem, jābūt nostrādātam tam pašam laikam, kā agrāk.

Tagad pie saņemamās pensijas atļauts arī vairāk piepelnīt; pensijas vecumu sasniegušo atraitņu vecuma pensija paaugstināta par desmit proc., un jau ar š. g. augustu tie būs tiesīgi saņemt 75% vietā 82½%. Tāpat paaugstinātas zemo likmju pensijas un pēc 72 gadu sasniegšanas, pensionāram tiesība piepelnīt neierobežotu summu. Protams, lai šī nauda rastos, tad arī iemaksas Social security fondā ir paceltas. — Šā vai tā, grozījumi Social security likumā nāk par labu pensiju saņēmējiem. Par Social security likumu ASV savā laikā kollēģa K. Vanags sastādīja un Daugavas Vanagi izdeva atsevišķu grāmatu, kur šis likums apskatīts visos sīkumos, protams, bez šeit minētiem grozījumiem.

To zināt ir diezgan svarīgi tiem, kam jāsaņem pensijas. Latvijā bija tāds noteikums, faktiski, Ministru kabineta pieņemts likums, ka ja ir neskaidrības vai domstarpības noteikumu, likumu piemērošanā, tad ir jālieto likums, noteikumi u.t.t., kas ir labvēlīgāks saimnieciski vājākam. —

Nav dzirdēts, ka citās valstīs šāds humāns likumu pielietāšanas veids pastāvētu, un pašu „strādnieku valstī", Pad. Savienībā, gluži otrādi, sociālie likumi iekārtoti, lai zaudētājs nekad nebūtu valsts, bet tieši saimnieciski vājākais.

Mag. iur. E. Lapiņš.

VISA PASAULE

Bakstonā, netālu no Melburnas, pilnīgi nodegusi 6 istabu koka māja, kurā J. Liepas ģimene pārvācās dzīvot tikai 28. maija pēcpusdienā.

Cietušie 7 latvieši ir J. Liepa ar dzīves biedri, viņu 19, 12 un 4 g. v. dēli, 9 g. v. meita un J. Liepas dzīves biedres 82 g. v. māte.

DV Adelaides nodaļa nolēmusi griezties pie visiem biedriem ar aicinājumu visādā veidā atbalstīt Austrālijas latviešu 11. kultūras dienas šī gada beigās Adelaidē. DV biedri lūgti aktīvi piedalīties korī, tautas deju kopā, sporta un citos sarīkojumos.

Melburnas ev.-lut. latviešu draudzes jaunatnes pulciņā, kurā ir ap 120 biedru, nākamajam darbības gadam par priekšsēdi vienbalsīgi ievēlēts Vilis Caune, sekretāri Daina Grosbacha un kasieri Reinis Ēvele. Valdē vēl ieiet tautisko deju kopas Rīteņtis vecākā Ilga Upīte, teātŗa kopas vecākais Olafs Zariņš un pārstāvis pie draudzes lauku īpašuma Uldis Ozoliņš. Pārvēlēta arī minētās draudzes dāmu komitejas vadība. Priekšniece tagad ir R. Hartmane, viņas vietn. E. Grosbacha, sekr. E Stokāne, kas. E. Gintere un biedrz. H. Kiploka.

DV Sidnejas nodaļā uzņemti šādi jauni biedri: A. Auželis, G. Stagis, V. Vēverbarants, B. Sulce, V. Grabis, Z. Dragūne un G. Krūmiņš. Nodaļas valde piešķirusi pabalstu dzīves grūtību piemeklētiem tautiešiem un viņu ģimenēm, 3 gadījumos kopā izmaksājot £55:0:0.

Libekas Artilērijas novietnes komitejas priekšsēdis Jānis Markavs, kas ilgāku laiku pavadīja Libekas dienvidus slimnīcā, ārstējot satiksmes nelaimē gūtos ievainojumus, nesen slimnīcu atstājis un uzņēmies atkal komitejas priekšsēža pienākumus.

KĀ TIEM DZIMTENĒ JĀGAVILĒ

LIECĪBAS NO OKUPĒTĀ LATVIJĀ IZDOTĀM GRĀMATĀM

„Cilvēku attīstībai ir nepieciešami, lai ikdienas trauksmainajā darba dzīvē laiku pa laikam būtu atelpas brīži, skaisti, neparasti notikumi, svētki. Arī bērnu dzīvē svētkiem liela nozīme, bērni tos mīl un gaida, jo tie ienes mazā cilvēka dzīvē daudzkrāsainību, prieku un jaunus pārdzīvojumus" — šādi jauki vārdi lasāmi dzimtenē izmākušās „Mājturības" grāmatas nodaļā par svētkiem un izpriecām bērnu dzīvē. Bet kādi tad nu ir šie skaistie un neparastie notikumi, pēc kuŗiem padomju Latvijā, un vispār aiz dzelzs aizkara, bērniem atļauts priecāties un ilgoties?

Protams, pirmā vietā te oktobŗa revolūcijas svētki un 1. maija svētki, jo vienīgi tie ir ar „sabiedriski politisku nozīmi, kas liek atcerēties lielās cīņas par cilvēces brīvību un jaunu, labāku dzīvi." Bet tā kā mazie pirmskolas bērni šos svētkus vēl izprot ļoti elementāri, tad vecāki aicināti padziļināt izpratni par šiem svētkiem.

Protams, kā ar karoti ielieta šī izpratne un sabiedriski politiskā nozīme būs tad, ja bērniem rādīs „lielā" Ļeņina bildi un stāstīs par viņa bērnību un viņa skolas gadiem. Piedevām bērniem jāskatās arī darbaļaužu demonstrācija un vakarā visiem kopīgi jāpriecājas par uguņošanu — „par daudz krāsainām uguntiņām, kuŗas cilvēki mīlzu kūļos izmet pret tālajām zvaigznēm." Uguņošanas esot cilvēka prieka un uzvaras izpausme, to izjūtot arī bērns.

Kādā sakarībā pasniedzamas davanas, par to tuvāku paskaidrojumu trūkst, laikam jau tas darāms tāpēc, lai viss „feierverķis" un Ļeņina ģimis ilgāk paliktu atmiņā.

Par mūsu bērniem tuvajiem un gaidītiem Ziemassvētkiem, protams, grāmatā nav bilsts ne vārda, jo to vietā tagad svin Jaungadu ar sala vecīša ierašanos. Viņa „funkcijas", kā pārbrīnumu, gan palikušas tīri buržujiskas — tādas pašas, kādas bija un ir visā pasaulē pazistamam Ziemassvētku vecītim — arī sala vecītis ierodas pie eglītes un bērniem prasa, ko esi iemācījies, vai proti noskaitīt dzejoli, vai arī nodziedāt kādu dziesmiņu, kā esi uzvedies un vai esi arī palīdzējis māmiņai.

Par svētkiem, kas vēl saistas ar gada laikiem un saules stāvokli, atzīmēti Saulgriežu svētki vasarā, vai vecu vecie Līgo svētki, kas esot pilni pārgalvīga prieka, jautrības, noslēpumainības un darba rosmes. Šie svētki, ja vien iespējams, jāpavadot laukos, mācot bērniem izjust dabas skaistuma daudzveidību un bagātību. Kopā ar bērniem jālasot ziedi, jāpinot vainagi un jāredzot, kā dedzina jāņugunis un ukunskurus. Bērnam jādziedot priekšā arī senās un jaunās līgo dziesmas, kas cildinot darba darītāju un pejot sliņķi. Šīs dažas rindiņas par Jāņu svinēšanu, laikam, gan iekļuvušas grāmatā aiz redkollēģijas aizmāršības, jo starplaikā starp 1960. g. 14. jūniju, kad grāmatas teksts nodots salikšanai, un tā paša gada oktobŗi, kad parakstīts iespiešanai, bija gan laiks tās svītrot, jo partija taču nolēmusi, ka Jāņi nav vairs nekāda svinama diena.

Kas nu notiks ar visām „jaunajām" līgo dziesmām, kuŗas pirms pāris gadiem saražotas čupu čupām.

Žēl gan, ka tas nu tā noticis, jo bija tik jautri palasities jaunās „kuplejas un ziņģes", jo tās dažkārt sniedza ļoti raksturīgas ainas no pašreizējās dzīves kaleidoskopa. Vai, piem., aina nav pārāk skaidra, ja dzied: „Brūnalnas pulcējās, asas lāpstas paņēmušas: pašas ies kūdru rakt, pašas kraus kaudzītē, lai nemirka brūnie sāni slapjajos laidaros". Kādā citā uz grauda bija ņemti jaunie „censoņi": „Kas tā ir par cirkus trupu? Krīt gan rāpus, krīt gan tupus, baigo rumbu dragādami, vēderiņus grozidami." Un „noslēgumam" — : „Kas tas tāds par Jāņu bērnu, kortelītis kabatā, kas nu vairs par līgošanu — jau gar zemi noligots."

Līdzīgi šo „ziņģu"autoriem, par velti arī pūlējies kāds dziesminieks „sakalt" pantā sekojošos jūsmīgos vārdus:

„Mūsu pirmo Jāņu atmiņdzums dvēselē ar skūpstu brāzmu kvēlo, — gadi nevarēs to izdzēst mums..."

Nepagāja ne mēneši, kad partija ar vienkāršu spalvas vilcienu izdzēsa visu mirdzumu. Jā... ieklausies nu, draugs, cik dziesmas brīvi druvām pāri līg.., vērojot daili bezgaligo...

Vēl pieminēta 8. martā svinamā starptautiskā sieviešu diena, kuŗai arī esot liela audzinoša nozīme, jo šajā dienā bērns mācoties domāt, kā iepriecināt savu māti, veco māti, māsu u. c. Kāds gan „starptautiskums" saista šos ģimenes locekļus?

Tas viss par „lielajām" svinamām dienām. Kā redzams, šī nodaļa vēl patukša, jo nav ne vārda, kā rīkoties un kā svinēt kaut vai pilngadības svētkus, kas tagad aizvieto iesvētības, kā atzīmēt pagānu kapu svētkus, kā mirušo piemiņas dienu (tajā tagad garīgo dziesmu vietā dziedot dažas tautas dziesmas un noslēgumam „Ar kaujas saucieniem...").

Piespiest tautu gavilēt pēc komūnisma priekšrakstiem nebūt nav tik viegli.

A-s.

KO MĒS VARĒTU MĀCĪTIES NO ĶĪNIEŠIEM ASV?

Pagājušo ceturtdien, t. i. š. g. 20. jūlijā Losandželosā noslēdzās kādas milzīgas ķīniešu dzimtas salidojums, kuŗā pulcējās tālāki un tuvāki radi no visām ASV malām. Kas tur sevišķs? Kā noskaidrojās, šī ir pazistamā Li (Lee) dzimta, kuŗas locekļi atrodami vai katrā lielākā ASV pilsētā. Tā turas kopā radu saitēm un apvieno sevī savus 80.000 locekļus. Šai laikā dzimtas vecākais Li Juns Sings (Lee Yuen Sing), kuŗš arī neseno salidojumu vadījis. Pirmie Li dzimtas piederīgie ieradušies Kalifornijā 1848. gadā, tā tad labu laiku pirms šīs zemes pilsoņu kara. Pa aiztecējušiem gadiem Li dzimta tik strauji augusi, ka tagad no visiem ASV 250.000 ķīniešiem aizpilda turpat trešo daļu.

Agrākos laikos neviens ķīnietis nevēlējās, ka pēc nāves viņa mirstīgās atliekas apbedī kādā svešā malā. Atliekot visu citu pie malas, pirmā kārtā tas krāja līdzekļus sava līka pārvešanai uz dzimto vietu, lai dusētu kopā ar saviem tēvu tēviem un kopā ar viņu gariem pats būtu palīdzīgs savas dzimtas dzīvajiem. Toreiz veselas kuģu līnijas kalpoja mirušo ķīniešu pārvešanai. Tagad, kad Ķīna kļuvusi „sarkana" un sakari ar to apgrūtināti, sairdzināta arī šī neparastā paraša. Kopā turēšanās, ja ne citādi, tad ar radu saitēm tomēr palikusi tik stipra, ka grūti sameklēt ķīniešiem līdziniekus kādā citā tautā — (varbūt vienīgi židi?).

LATVISKĀS IZGLĪTĪBAS IESPĒJAS JAUNIEŠIEM

VAIRĀK VĒRĪBAS PIEGRIEŽAMS KULTŪRAS SEMINĀRIEM

ALA's latviešu kultūras seminārs, neklātienes pasākums latvisko zināšanu apgūšanai, ir pastāvējis jau divus gadus. Pilnu laiku darbojusies latviešu valodas mācības nodaļa, bet ar pārtraukumiem — latviešu literatūras un vēstures nodaļas. Līdzšinējie panākumi dalībnieku skaitā un pabeigto lekciju ziņā nav bijuši visai iespaidīgi. Latviskajām zināšanām svešumā ir tīri ideālu vērtību raksturs, jo savā profesijā tās tikai ļoti retos gadījumos kāds var pielietot. Latviešu sabiedrība nav pievērsusies semināram pelnīto uzmanību un devusi tam vajadzīgo atbalstu. Bez tam semināra darbību traucē arī personīga kontakta trūkums starp lektoriem un semināristiem, jo mācības notiek tikai sarakstes ceļā. Pēdējo šķērsli cer novērst, organizējot semināra klātienes nodaļas.

Semināra lekcijas pavairo centrā un izsūta nodaļām. Nodaļām attiecīgos priekšmetos jāatrod paidagoģiskie vaditāji. Kad seminārista zināšanu līmenis jau sasniedzis vajadzīgo gatavību, nodaļas var veidot interešu grupas individuālām studijām.

Seminārs domāts galvenokārt jaunatnes latvisko zināšanu papildināšanai. Jaunatnē intereses par semināru netrūkst. Bet maz ir jauniešu, kas strādā regulāri un pabeidz kaut cik nozīmīgu daļu no paredzētā kursa. Latviešu kultūras seminārs tomēr ir vienīgais veids kā jauniešiem tikt pie vidusskolas un augstāka līmeņa mācībām par latviešu valodu, literatūru un Latvijas vēsturi. Zināšanas, kas apgūtas sestdienas skolās, ātri aizmirstas, ja tām nav turpinājuma.

BRĪVDIENU PRIEKI KALIFORNIJĀ

Vasaras nometne Ziemeļkalifornijā, kas šogad notika popularajā Valley of the Moon pie Sonomas, bija sevišķi labi izdevusies. Nometnē piedalījās 60 bērnu un jauniešu, kas bija lielākais skaits, kāds līdz šim piegadījies Ziemeļkalifornijā rīkotās vasaras nometnēs.

Ja nometnes organizētāji ar šādu dalībnieku skaitu varētu rēķināties arī nākošajā gadā, iespējams, ka nometnošanas laiku varēs pagarināt uz divām nedēļām. Kā paši nometnotāji un vaditāji izsakās, viena nedēļa vajadzīga tikai, lai iepazītos savā starpā. Un kad draudzības tikko noslēgtas, jau jādodas projām katram uz savām mājām.

Lai piedalītos vasaras nometnē, divi jaunieši bija mērojuši ceļu pat no Losandželosas; tāpat nometnē piedalījās arī divi jaunieši no Ziemeļdakotas. Nodarbības nometnē bērnu un jauniešu grupām vadīja astoņi audzinātāji: māc. I. Gaide, māc G. Kness-Knezinskis, H. Jēkabsone, E. Kānberga, A. Suvika, J. Jēkabsons, K. Lācis un V. Pastenieks. Nometnes vadību bija uzņēmies un ļoti sekmīgi izveda skolotājs K. Lācis, pats arī aktīvi piedalīdamies tiešās nodarbībās ar jauniešiem. Audzinātājiem nodarbību organizēšanā un vadībā palīdzēja septiņi jaunākās paaudzes izpalīgi, kas gandrīz visi bija piedalījušies Ziemeļkalifornijas Jaunatnes padomes šo pavasari rīkotos jaunatnes vaditāju kursos: Aija Kānberga, Māra Ozola, Baiba Strada, Indriķis Cēbers, jr., Jānis Jēkabsons, jr., Jānis Rubenis un Egils Stabulis.

KAS PAR DAUDZ, TAS PAR DAUDZ

Gungstonā, Anglijā, kāds Marks Thomsons atsaucis savu saderināšanos ar Margaretu Purcell, jo pēdējās tēvs, pensionēts policists, ikreizes, kad Marks ierādies apciemot saderināto tās mājā, tūdaļ abiem jaunajiem paviņa prombūtnes laiku uzlicis roku dzelzūs; „lai nekas jauns nenotiktu". Līgavainis beidzot apskaities par šādu piesardzību un atmetis domu par ieprecēšanos tādā ģimenē.

VIŅI DEJOS TORONTO

„JAUTRAIS PĀRIS"

Daugavas Vanagu Milvoku apvienības deju grupa, Jautrais Pāris, nodibināta 1954. gada septembrī. Reprezentējusies katru gadu amerikāņu rīkotos Milvoku tautas svētkos, kā arī citos sarīkojumos, arī televizijā.

Šī grupa piedalījusies un joprojām piedalās daudzos latviešu sarīkojumos, starp citu 1959. gadā lieluzvedumā Daugavas vanagu dienās Milvokos.

Grupas vadītāja līdz 1959. g. rudenim bija L. Pētersone, vēlāk M. Peniķis.

Sastāvs ir mainījies, bet skaits paliek apmēram tāds pats. Visus gadus grupa bija dancojusi I. Gagaiņa akordeona pavadījumā. Šogad pavaditājs aizgāja kara dienestā un tagad „treniņš" notiek I. Čakānes klavieru pavadījumā.

Uzņēmumā Jautrā Pāŗa dalībnieki. Pirmā rindā no kreisās: Ieva Bolšteine, Ināra Prūse, Silvija Vilciņa, Māra Kīna. Otrā rindā no kreisās: Livija Dūne, Maija Lapiņa, Ieva Klaustiņa. Trešā rindā no kr.: Ivars Gailāns, Juris Šteinbergs, Maija Peniķe, Andrejs Ruments, Andris Pētersons. Uzņēmumā iztrūkst: Egīlis Burģelis, Juris Kīns, Andris Rācenis un Aivars Starķis.

VIŅI DZIEDĀS TORONTO

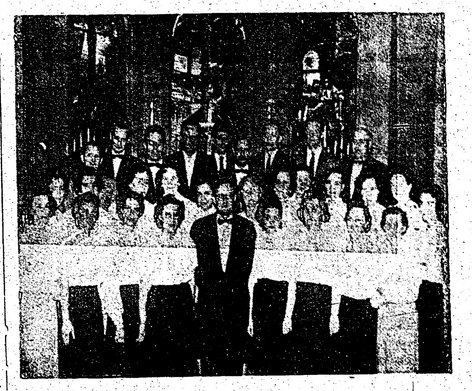

FILADELFIJAS SV. JĀŅA EV.-LUT. DRAUDZES KORIS

Koris dibināts 1949. g. Piedalījies Ņujorkas dziesmu svētkos un to atskaņas nedēļā Priedainē. Piedalījies visos izcilākos savas draudzes un baznīcas svētkos un dievkalpoj., draudzes laicīgos un nacionālos sarīkojumos, arī vairākkārt dziedājis amerikāņu baznīcās. Daudzkopš koŗa dibināšanas vēl šodien ar lielu sirsnību piedalās koŗi, starp tiem ir diriģents Monvids Rimbenieks ar kundzi un divi dēliem. Starplaikā koŗi vadīja brīvmākslinieks Jānis Ūdris.

Diriģents: Monvids Rimbenieks. Koŗa priekšn.: Kārlis Dumpis. Soprāni: Adamsone Frida, Ārste Valda, Blaus Alna, Blāķis Vilma, Brunaua Astride, Brūnaua Linda, Cukura Valija, Marga Hedviga, Pandera Matilde, Jurjane Austra, Jurjane Gundega, Kilpe Erika, Siliņa Vilma, Sūna Aleksandra, Valule Milda, Rītiņa Alma. Alti: Berķe Zinaida, Rimbenieka Nelija, Zeile Edīte, Brunaua Ingrida, Rimbeniece Inta, Zante Elza, Ozoliņa Beatrise, Lukasa Emilija. Tenori: Berķis Jānis, Mikus Arnis Balodis, Silenieks Mārtiņš, Strazds Vilnis, Šmits Kārlis, Zants Valdis, Sīms Bernards. Basi: Dumpis Kārlis, Kruvesis Mārtiņš, Lanka Vitolds, Ritiņš Nikolajs, Lukass Ernests, Balodis Juris, Ārste Dīdzis.

Savienotas VALSTIS

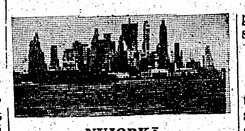

ŅUJORKĀ

Grāmatrūpnieks Vilis Stāls kļuvis vectētiņš: viņa meitas Ivetas ģimenē sagaidīts stārķa priecīgais apciemojums.

Saderinājušies un 26. augustā laulības kārtā iestāsies Jānis Šķiņķis ar Maiju Popītis. Laulības notiks Bronksā, Sv. Toma baznīcā.

BOSTONĀ

Velta Zante no Upsalas kopā ar savu ģimeni ieradusies uz dzīvi Bostonā.

BAFALO

Apspiestu tautu nedēļa noslēdzās ar aktu un koncertu. Žēl, ka latvieši bija pakūtri tur aktīvāk piedalīties. Bija runas un dažādu nāciju etnografiskie priekšnesumi. Bafalo pils. galva Sedita aktā, starp citu, teica: „Tikmēr pasaulē nebūs miera, kamēr nebūs noārdīta padomju imperija un atdota brīvība apspiestām tautām."

Kivani kluba rīkotajā azaidā no latviešiem piedalījās Bernhards Epermanis, Dace Epermanis, Zinta Alka, Lukass Ozoliņš, Antons Mikulis (katoļu draudzes pr-ks), Meta Ziverss, Astra Grinmanis (no Albanijas), Juna Smilktiņa, Pēteris Gailītis un Rūdolfs Kļaviņš.

KALAMAZŪ

Latviešu biedrības sarīkojumu cikla ietvaros, uz abonentu sistēmas, šinī sezonā paredzēti sekojoši koncerti: novembrī — K. Bidiņas, oktobrī — A. Teichmaņa un janvārī — prof. V. Rūsēvica.

22. jūlijā Bronson slimnīcā miris 57 g. v. Latvijas armijas virsnieks Miķelis Bārdulis. Viņa izvadīšana uz Riverside latviešu kapu nodalījumu notika 25. jūlijā. Pēc viņa skumst dzīves biedre un meitiņa.

KOLORADO

Komponists Valdemārs Ozoliņš ar dzīves biedri ārsti Valiju Iepirkuši māju 3110 Skyview Avenue, Pueblo, Colorado, kurp lūdz adresēt viņiem domāto korespondenci.

SANFRANCISKO

Ziemeļkalifornijas latviešu studentu kopa informē, ka studijas beiguši latviešu studenti: Kalifornijas universitātē, Berkelejā: Edgars Fogels, B. Arch.; Kārlis Grošs, B. S. Civ. Eng.; Inta Kalniņa, B. A. Crimin.; Līga Kvēps, B. A. Hist.; Lauma Mežulis, B. A. Math.; Ausma Nika, B. A. Psych.; Dzintra Opsis, L. L. B.; Andris Trapāns, M. A. slavic stud. San Francisco State College: Ieva Andersone, B. A. Educ.

Desmitās Rietumpiekrastes jaunatnes dienas notiks 2., 3. un 4. septembrī, Latviešu namā, 425 Hoffman Avenue, San Francisko.

Programmā paredzēti: referāti par aktuālām un interesantām problēmām, diskusijas, jauno mākslinieku spēju un darbu skate, izbraukums un balle. Jaunatn. dienu dievkalpojumu, svētdien, 3. septembrī, vadīs māc. I. Gaide. Jauniešu no tālienes var rakstīt Ligai Kvēps, 2322 Haste St. Berkeley, Calif., telef. THornwall 5-8719, informējoties par piedalīšanos un novietošanās iespējamībām.

FILADELFIJĀ

Ka ne katru reizi viegli izkārtot sava nama atjaunošanu, vai arī jauna iegādi, par to atkal un atkal nākas pārliecināties Filadelfijas Brīvo latvju biedrības valdei un dalībnieku saimei. Nupat jau likās, ka pienācis laiks, kad varēs sākt „veco plēst un jauno celt", te negaidītā kārtā pavērušās jaunas iespējas: izrādās, ka Filadelfijas pilsētas valdes locekļi, vērojot, ka Brīvo Latvju biedrībai diezgan lielas grūtības panākt izlīdzinātu līgumu ar saviem kaimiņiem vāciešiem, no savas puses ieteikuši apsvērt pārdošanai nolemtā ēnagogas nama pārņemšanu savā īpašumā, kas turpat blakus ielā. Cik jau noskaidrots, šī ēka pietiekami liela un uzturēta labā kārtībā, tā kā nekādi labojumi nebūtu acumirklī vajadzīgi. Ēkas aizmugurē arī neliels košuma dārzs, kam pašam par sevi zināma vērtība. Maksa arī nebūtu neko lielāka par to, ko prasītu biedrības vecās ēkas paplašināšana un zemes piepirkšana. Sakarā ar to pagājušo svētdien, š. g. 23. jūlijā Brīvo latvju biedrības valde noturēja ārkārtēju sēdi, kurā pārsprieda un pārrunāja jaunās iespējas. Ja arī būvkomisija, pārbaudot pirkšanai piedāvāto ēku un noskaidrojot pārējos blakus apstākļus, atzītu, ka izdevīgi iegādāties, atliktu tikai meklēt līdzekļus un noslēgt darījumu. Tad nu beidzot Filadelfijas latviešu desmit gadu ilgais sapnis būtu piepildījies: pašu biedrībai savs liels un sabiedriskās rosības izpausmei piemērots nams.

ASV BAZNĪCĀS

Ņujorkas latv. ev.-lut. draudzē. Svētdien, 6. augustā, pl. 11.15 Betlemes baznīcā, vikārs, pl. 2 dienā Port Vašingtonā, Mūsu Pestītāja baznīcā māc. O. Gulbis, pl. 11 lauku īpašumā māc. A. Ozols.

Svētdien, 13. augustā, pl. 11.15 Betlemes baznīcā, māc. R. Zariņš, pl. 11 draudzes lauku īpašumā, māc. A. Ozols.

Cikagas latviešu ev. - lut. Ciānas draudze, 5015 W. Ferdinand St., svētdien, 30. jūlijā, pl. 10 rītā dievkalpojums ar dievgaldu. Māc. A. Rautenšilds.

LASITAJU vēstules

PASKAIDROJUMS

LA š. g. 12. jūlija numurā, rakstā par Rietumkrasta draudžu darbinieku konferenci San Franciskā teikts, ka ASV rietumapgabalā pavisam 25.000 luterāņu (latviešu), no kuŗiem tikai 3000 piederot draudzēm (latviešu).

Patiesības labā esmu spiests paskaidrot, (kā arī to savā pārskatā minēju), augšā minētais skaits 25.000 attiecas uz visu latviešu luterāņu kopskaitu ASV, kas ir mūsu latv. ev.-lut. baznīcas locekļi, kamēr 3000 (aptuveni) ir mūsu Rietumapgabala 11 latviešu draudžu locekļu kopskaits.

K. Kundziņš,
Arhibiskapa vietnieks un ASV Rietumapgabala garīgais vad.

G BATCHELLER REAL ESTATE BROKER
33 Fairview Blvd., Toronto HO 3-6612
V. PALMA PĀRSTĀVIS
61 Hogarth Ave., Toronto HO 1-3670

NEMAKSĀJIET VELTI ĪRI. IZMANTOJIET MŪSU IZDEVĪGO KREDITĒŠANOS UN MAZĀS IEMAKSAS. IEPĒRCIET PASI SAVUS ĪPAŠUMUS!

DANFORTH - LOGAN: 6 istabu dubultķieģeļu māja, eļļas apkure, garāžas iespējas. Kopīgā cena $14.900,-, iemaksa $1.900,-. Atlikums uz jaunām 10 gadu obligācijām.
DANFORTH - BROADVIEW: Atsevišķa, mēbelēta — 16 istabu dubultķieģeļu ienākumu māja, 5 virtuves, ūdens apkure, privāts iebraucamais ceļš un ķieģeļu garāža 2 auto mašīnām. Patreizējais mēneša ienākums $510,-. Iemaksa $5.000,-, atlikums uz izdev. 10 g. obl.
SKAISTAJĀ PLAYTER RAJ.: Atsevišķa, 14 istabu dubultķieģeļu — 4 dzīvokļu māja. Pagrabā izbūvēta atpūtas telpa, ūdens eļļas apkure, ķieģeļu garāža. Prasītā cena $26.000,-, iemaksa $5.000,-. Atl. uz atklātu 15. g. obligāciju.

UZTICAMIEM MĀJU PIRCĒJIEM PALĪDZAM IZTRŪKSTOŠO VAI VISU NAUDU IEMAKSAI SAGĀDĀT BEZ GALVINIEKIEM UZ 3 GADIEM UZ VISIZDEVĪGĀKIEM NOTEIKUMIEM. ZVANIET MUMS NESAISTOŠAI INFORMĀCIJAI. MĀJAS LIELĀ IZVĒLE VISĀ PILSETĀ.

EDUARDS FREIMANIS

MATADORS UN ZELTGALVE

STĀSTS

II

Rio Grande ir krāšņa upe.

Bartolomejam patika viļņi, kas auklē un nomierina. Viņš vēl atminējās, ka zēna dienās viņš bija šūpojies plostos pa Pededzes un Aiviekstes upēm. Tagad viņam piederēja skaistākā motorlaiva, kāda vien redzēta Rio Grandes ūdeņos.

Vēršu cīņu pārtraukuma dienās Bartolomejs bēgšus aizbēga no pilsētas, izvairīdamies jaužu un to glaimu. Viņš cēlās agri, pat pirms strādnieki modās un saules lēktu sagaidīja straumē. Sidraba gaisma no debesim jaucās ar viļņu pelēkumu un koku atspulgu zaļumu. Bartolomejs jāva motoram strādāt lēnām, ar vienu roku pieturēja stūres ratu, otru pielika pierei un skaitīja lūgšanu Dievmātei. Lūgšanas viņu nomierināja — atjaunoja ticību, ka aizbēgšana no kolledžas viņam piedota, ka Dievs un Dievmāte samierinājušies ar viņa ticību. Pēc lūgšanām Bartolomejam likās, ka Dievmātē viņu uzlūkoja laipni — kā kādreiz pašu māte, kas tagad vecumu sagaidīja Meirānu kolchozā... Māte vēstulēs nesūrojās par nabadzību un grūtām dienām, bet bija nobažījusies par dēlu — vēršu kāvēju...

Sidrabainā rīta nomierināts, Bartolomejs nodziedāja gaŗu rindu paša tautas dziesmu. Tad viņš pieturēja laivu piekrastes sēkli un baroja ūdens cūskas un milzīgas varles, kas mudžēt mudžēja dūņainajā ūdenī. Krasta ozolos gaiss bija rāms un sasutis. Pat meža putni un papagaiļi, klaigādami un laidelēdami, nespēja atdzīvināt sastingumu. Krastmalas zālē Bartolomejs pamanīja aligātora muguru, meta ar akmeni, kas gadījās laivā, un nosmējās, kad lielais rāpulis, asti novicinādams, ielīda dziļāk ūdenī.

Jau ap brokasta laiku svelme kļuva tik neganta, ka Bartolomejam vajadzeja uzcelt pār laivu telti. Ēnā paslēpies, viņš laiski lasīja, reizu reizēm paceldams galvu un priecādamies par lapu mirdzēšanu saulē un krāsaino taureņu rotaļām. No ozola izlēca trīs stripaini vāverēni un skrēja pa zāli rotaļādamies. Bruņu rupucis, izlaidies krasta smiltis, laiski ķēra kukaiņus. Savādi, ka tas nebaidījās cilvēka tuvuma. Vai nojauda, ka šis divkājis nebija ļauns — nebija bīstams... šai brīdī?...

Talumā sprakšķēja citas laivas motors. Bartolomejam nepatika vienmuļais troksnis, un viņš ieslēdza radio. Bet ķērcošā mūzika bija vēl neciešamāka. Pēc brīža viņš radio apklusināja. Motora troksnis bija skaļāks — tā tad laiva tuvojās. Bartolomejs pavēra spraugu teltenes sānos un skatījās pār ūdens klajumu. Laiva vēl bija tālu. Tā likās kā gaigala, iesnaudusies pusdienas tveicē.

Varbūt aiz vientulības Bartolomejs sāka gaidīt laivas tuvošanos. Kopš vakardienas viņš nebija sastapis neviena cilvēka — vienatnē bija kļuvusi smaga.

Iedarbinājis savu motoru, Bartolomejs pagrieza laivu pret upes vidu. Viņš brauca lēnām, klusu svilpoja, vēroja baltās laivas tuvošanos un sviņa pelēko mākoņu augšanu ziemeļos. Saule tiem iepretim gailēja platina krāsā, vāridama mākoņus un likdama tiem steidzīgi meklēt veldzi upē, purvos un netālajā jūrā. Mākoņi dzēra kāri un pietūka aši.

Labi, ka teltene līdz, Bartolomejs domāja. Būs meksikānisks negaiss... Diez', vai tiem tur arī teltene līdz?... Tām tur... viņš sevi pārlaboja, jo nu skaidri varēja redzēt, ka laivā bija tikai 2 sievietes. Savādi... viņas neapjēdza, ka nupat būtu laiks griezt laivu pret krastu. Arī viņam pašam to derētu darīt, jo Meksikas vētra saceļas pēkšņi. Tad grūti cīnīties ar viļņiem jūdzi platajā upē.

Bartolomejs pātrināja gaitu, un pēc pāris minūtēm sasniedza otru laivu. Viņš samulsa, ieraugot mīkstus, dzeltenus matus un neparasti gaišas sejas zem platajām salmenīcām. Tomēr viņš runāja spalgi un lietiški:

„Jums jāsteidzas uz krastu, señoritas! Lietus gāze būs neganta — ar vētru! Sāksies pēkšņi! Kuru katru brīdi!"

„Mums ir lietus mēteļi un brezenta laivas pārklājs. Laiva liela un motors jauns," teica jaunākā, pasmaidot veikli un šķelmīgi. Vecākā klausījās acīgi, kā cilvēks, kas vāji dzird, vai labi nesaprot sacīto. Arī jaunākā vārdus vēla pasmagi, kas nemaz nesaskanēja ar veikło sejas valodu. Skaidrs: viņas bija ārzemnieces un nepazīna Meksikas negaisus.

„Sekojiet tūliņ!" Bartolomejs pavēlēja un pilnu jaudu devās uz krastu. Mākoņi šai brīdī aprija sauli; zemei uzkrita krēsla.

„Labi, señor!" jaunākā atsaucās.

Nākamajās minūtēs Bartolomejs reižu reizēm pavērās atpakaļ uz sekotājām, it kā pārliecinādamies, vai viss kārtībā. Jaunākā viņam ik reizes uzsmaidīja; vecākā turējās nopietna, mazliet lepna. Abas viņas bija patīkamas — jaunākāziedoša, vecākā jau nobriedusi. Bija grūti uz viņām neskatīties — sevišķi uz jaunāko. Meksikas vidē viņas bija neparastas, un tāpēc valdzināja. Liekas, eiropietes... Bartolomejs minēja.

Vētra viņus pārsteidza krasta tuvumā. Kaut gan ūdens tur bija tikai dažas pēdas dziļš, viļņi kāpa augstu, skrēja krastā, pēra zāļājus un norāva sarasapillu tīteņus no ozolu un akāciju stumbriem. Laivu motori kļuva mazjaudīgi, bet negaiss nāca no ziemeļiem, un viļņi viņus mešus izmeta krastā. Bartolomejs tikko paspēja piesiet laivas, kad sāka gāzties lietus straumes. Vētra nu šķita pierimstam; vai varbūt to manīja mazāk ūdens jūrā, kas savieņoja zemi ar debesīm. Zibeņu cūskas nerimdamas dejoja koku galotnēs, pērkoņa grāvieni drebināja zemi, un diena bija pārvērtusies naktī.

Kamēr Bartolomejs pamatīgāk nostiprināja telts malas, abas sievietes sēdēja klusu. Viņam aizdedzinot eļļas lāktiņi, jaunākā atdzīvināja savu valšķīgo smaidu un iečivinājās:

„Sākumā domāju, ka jūs esat bailīgs, señor. Bet nu man jāpateicas par dzīvības izglābšanu."

„Jā... jūs būtu dūņās noslīkusi, un kādam krokodilim būtu garšīgas vakariņas..."

„Garšīgas, jūs domājat?'

„Protams, ka garšīgas!"

„Kāpēc meksikāņi tūristus nebridina par bīstamajām vētrām?" vecākā izveidoja pareizu teikumu.

„Slinki ļaudis — runču suga. Vienaldzīgi... Guļ saulē un tenkas kuļ! Vienīgi amizēšanās un vēršu cīņas patīk..."

„Vai jūs neesat meksikānis?" jaunākā kļuva jo dzīvāka.

„Nē, esmu no Ziemeļeiropas — no Baltijas.'

„Cik dievišķīga sagadīšanās!" jaunākā sasita rokas neparasti eleganti. „Mēs esam norvēģietes. Meksikā iebraucām pagājušo nedēļu. Vakar noīrējām laiviņu... gribējām pavizināties, apskatīt aligatorus un bruņurupučus... Rio Grande esot sekla upe — vietām varot gandrīz pārbrist!" Viņa nobeidza ar skaļu sidraba smieklu.

„Pārbrist gluži nevarēs vis. Pat tvaikoņi peld pa vidu. Bet visumā upe ir sekla, tas tiesa. Īsts dūņu dīķis..."

„Kō jūs šeit darāt?" vecākā vaicāja. „Tūrists vis neliekaties.'

„Nē, es šeit dzīvoju."

„Patīk Meksikā? Nav par karstu?" jaunākā mēļoja rotaļīgi. Negaiss, acīmredzot, nespēja sadragāt viņas labsajūtu.

„Karsta zeme, to nevar noliegt; bet lietus gāzes atvēsina... Un pukes šeit visās varavīksnes krāsās!"

„Vai esat botanikis?"

„Nē — matadors...'

Vecākā nespēja noslēpt neticību, bet jaunākā jūsmoja:

„Jūs esat atjautīgs, matadōr! Meksika ir vēršu un matadoru zeme! Protams, jūs esat matadors!"

„Vai jums padomā iet uz vēršu sacīkstēm?" Bartolomejs aizdegās. „Parīt cīņu diena!"

„Zināms, ka iesim. Nebūtu vērts uz Meksiku braukt, ja uz vēršu cīņām neietu!"

„Varbūt drīkstēšu jūs sastapt arēnā?"

„Jūs esat straujš, matador! Bet to varu saprast — mieguainie meksikāņi kļūstot enerģiski . . . zināmās reizēs... Jūs nu arī esat meksikānis, kaut arī no ziemeļiem nācis."

„Vai tad tiksimies?" Bartolomejs neatlaidās.

„Labi — tiksimies... Kā nekā, jūs par mūsu dzīvību rūpējāties. Nopirksu jums pat ieejas karti!... Esmu aktrise un filmu sižetu autore, Beatrise Malsena. Un šeit mana draudzene un ceļa biedrene, mājturības speciāliste Ilma Svērsene."

„Esmu pagodināts," Bartolomejs saņēma dāmu rokas un nosauca savu vārdu. „Un paldies par ieejas karti!"

„Kāds jums spānisks vārds..." Ilma pabrīnījās.

Nu Bartolomejs pārmeta sarunas uz jaunu tēmu: viņš apjūsmoja Ibsena drāmas, ko bija iemīļojis senāk, kad vēl dzīvoja un studēja Vācijā.

Negaisam norimstot, Bartolomejs iedzina laivas ūdenī. Atvadīdamies viņi norunāja cīņu dienā sastapties pie galvenās ieejas arēnā.

III

Beatrise Malsena meklēja ierosinājumus jauniem filmu sižetiem. Dzimtenes fjordi, kalni, lauku sētas un pilsētas likās gana aprakstītas, notēlotas, filmās parādītas. Laiks bija atrast kaut ko pavisam jaunu kādā tālā pasaules stūrī — piemēram Spānijā vai Meksikā.

Uzaugusi zvejnieku ģimenē, bez ieteikumiem iekarojusi sev vietu Oslo preses un filmas laudīs, Beatrise nebaidījās ne grūtību, nedz dēku. Viņa lepojās ar sāvu vikingu nebēdnību. Gadu viņa mācījās spāņu valodu, dzīdama arī kalponi Ilmu uz valodzedzinot eļļas lāktuŗiti

ĒRCIET PAŠI SAVUS ĪPAŠUMUS!

JĀ PLAYTER RAJ.: Atsevišķa, pulkteņeļu — 4 dzīvokļu māja. vēta atpūtas telpa, ūdens eļļas ap- garāža. Prasītā cena $26.000,-, ie- Atl. uz atklātu 15. g. obligāciju.

VINIEKIEM UZ 3 GADIEM UZ IELĀ IZVĒLĒ VISĀ PILSĒTĀ.

UN PUTEKĻI OS

IZSTĀDĒ LONDONĀ

adomju nobružātas un aplietotas. Arī n kārtī- šeit rēgojas propaganda baltu To se- cukura „miera baložu" un sārtu klētāji, jēriņu veidā. Ievērojama vieta i un ti- ierādīta cukuram — vai arī to padomju vara grib eksportēt uz pro- rietumiem un vēl samazināt pa- mūsu šu iedzīvotāju patēriņu? šoreiz krasāk Latviskus izstrādājumus atro- vu virs- dam vēl sudraba rotu vitrinēs; igo un pāris sikas sudraba saktiņas ar ažojumi piekariem, daži saules gredzeni bas iz- ar dzintaru, kāda sudraba un kaļi de- dzintara kakla rota. Šeit der at- atsevišķ- nākt ikvienam mūsu trimdas em va- sudrabkalim un daiļamatniekam, ražotās lai apzinātos savu šīsdienas uz- zarē ir devumu: latviskā māksla un konser- daiļamatniecība dzimtenē tiek tur ir pamazām iznīcināta, mums bri- iliņiem vajā pasaulē esošiem ir jācenšas s šķir- tā saglabāt senajā daiļumā. To a neiz- pašu atgādina arī izstādē redza- a. Tie mie ādas izstrādājumi — kaba- mā, tā- batas portfelis ar Rīgas skatu un ažādas maciņš — ar Siguldas pili. To- ti nav mēr mēs zinām, ka dzimtenē ir nepār- vēl spējīgi mākslinieki un daiļ- ir pie amatnieki: vai tie būtu pagurušī hoteikt, zem krievu lāča ķepas spiedie- atvijā; na? Liekas gan, ka šajā naba- kārbās dzībā izpaužas padomju kolonī- nes ra- zācijas politika, tāpat kā aizlie- kājām gumā svinēt Jāņus. Iznīcināt vi- kārbās. su, kas ir īpatnēji latvisks, visu — ne- nonivelēt un nolīdzināt vienādi parāda. pelēku. as ne- Latvijā ražoti radio aparāti it kā Dzintars, Spīdola un Ausma; pē- dējais diezgan gaumīgs un glīts. (Nobeigums 8 lpp.).

TAKU PIEVILCĪBA

TVIEŠIEM VĒL MAZ PAZĪSTAMA IZPRIECA

Tas ir cauri kalnu lieliskumam, lai at- kluģ- grieztos savās telšu mājās vēlu as bija pievakarē. uguns- Pat bez jāšanas pieredzes tur kalnu var atrast taku jājienus, ko pat Mēs iz- katrs iesācējs uzņems ar baudu. m kal- Lielāko daļu dienas jājienu kal- nakti, nā augšup un lejup izdara soļos, pēc lai šķērsojot strautus un metot lī- s kat- kumus pāri ganībām. Jau otrā klinšu dienā pat amatieris grib izbaudīt kalnu īsu auļošanas prieku. Katru Nav jābaidās no apmaldīša- ēru un nās vai kā tiktu pamests sa- s klin- vam liktenim. Jūsu zirgs vēlas u kal- būt, kopā ar citiem zirgiem un ši zem pieradis cieši tiem sekot. Ja jūs nomet- sagrābj bailes, jājot lejā no kal- māju- na, tad tikai pieveriet acis. kārtējā Ir grūti pasacīt, kas taku jā- ļumos jienos ir labākā daļa. Vai tas etriem ir jājiens caur neiedomājami pieda- skaistām dabas ainavām ar kal- ēm 50 niem, kuŗu galotnes paceļas notika augstu virs jums? Vai nometnes no 5. prieki paši par sevi? Vai lieliskā 8. au- barība, ko jūs ēdiet no šķiv- ojumi jiem, kas jābalansē uz celiem, sonas, vai dziesmas pie ugunskura nak- 8,- ga- ti, vai noslēgtās draudzības?

Protams, uz visiem laikiem pie- pešī sajusta koku deguma smaka aizvedīs jūsu prātu atpa- kaļ pie Kanadas Klinšu kalnu taku jātnieku zelta dienām.

KAS IR SIRDS?

Ārsts: Cilvēka sirds ir bum- bierveidīgs organs apmēram dū- res lielumā.

Botaniķis: Sirds — tas ir ne- noteikts apzīmējums. Lieta gro- zās vai nu ap „Asaraino sirdi", Dicentra jeb Dīolytra spectabi- lis, magonziežu dzimtas augu, Ziemeļķīnā, vai arī ap „Sirdspu- ķiti", Parnassis palustris, kas bieži sastopama purvainās vie- tās.

Mūziķis: Sirds ir Pfitznera 1931. g. sarakstītā mūzikas drā- ma.

Libretists: Sirds ir visu „grā- vēju" neatņemama sastāvdaļa.

Kāršu spēlmanis: Ak, sirds — tā ir spēļu kārte, kas vērtībā seko aiz krusta un pīka.

Sakņu tirgotājs: Par sirdi sauc pašas maigākās iekšējās sa- lātu lapiņas, uz kuŗām namamā- tes it sevišķi kāras.

Inženieris: Ar vārdu „sirds", piem., apzīmē to mazo pārmiju daliņu, kur sliedes ķīļveidīgi sa- vienojas.

Mīlētājs smaida par visiem: Sirds? To taču zina katrs, — tas ir mīlas mūžīgais simbols. Vai tad jūs vēl nekad neesat pazau- dējis sirdi?

GRĪDU — GRIESTU — SIENU
TILES
LINOLEJI — TEPIĶI — KRĀSAS
Bezmaksas piegāde un aprēķini. Informācija latviešu valodā.
ASPHALT SERVICES LTD.,
702 WESTON RD.
RO 9-4734 TORONTO RO 9-4154

WASAGA BEACH — ROSEBUD COTTAGES
LATVIEŠU PASĀKUMS ATVERTS VASARNIEKIEM
2 un 3 istabu kabīnes un atsevišķas istabas izīrējam nedēļu nogalēm un nedēļām. Ēdienu pašgatavošana. Lieliska atpūtas vieta: peldēšanās - makšķerēšana. Reģistrējieties laikus jūsu atvaļinājumam! ★ Brīva laivu lietošana. ★ I e l ū d z J. BAJĀRS — ROSEBUD COTTAGES, Moseley Street (tuvu FINA benzīna stacijai).

NOTĀRS
OSKĀRS PERRO
pieņem klientus katrā laikā, iepriekš pieteicoties pa tālr. LE 5-5555, Toronto.

Apkuŗu un ūdensvadu speciālists
Adolfs LAGŪNS
Tel. LE 1-6583, Toronto.

HAMILTONĀ
O. ANDERSONA pārtikas preču veikalā, 26 MARKET St., dabūjami atsevišķi
LATVIJAS AMERIKĀ numuri.

DAŽĀDAS KRĀSU FILMAS
ATTĪSTĪŠANAI UN KOPĒŠANAI.
ĀTRA UN PIRMKLASĪGA APDARE DAŽĀDOS LIELUMOS.
PIEŅEM:
DV. GRĀMATNICA, 123 HURON ST., TORONTO 2-B,
Darba laiks no pl. 9—5, sestdienās no pl. 9—1 dienā.

ARTURS ZUTIS, B. A.
ADVOKĀTS & NOTĀRS
133 RICHMOND ST., W., TORONTO 1, ONTARIO.
Atvaļinājumā no 29 jūlija līdz 13. augustam.
EM 6-8996 (darbā).
RO 6-8354 (mājā).

MĀKSLAS SALONS
CREST FLORISTS
567 Mt. Pleasant Rd. — blakus Crest teātrim, Toronto.
Piedāvā:
Visskaistākos un vissvalgākos ziedus — grieztus, ziedu sakārtojumus un tropiskus stādus.
Pasūtinājumus pieņem pa tālruni
HU 7-0491.
Pāri ziediem lielā izvēlē
LATVJU GLEZNOTĀJU ORIĢINĀLDARBI
nesaistošai apskatei un iegādei pēc vēlēšanās

Kur pēkšņi izgalsa tavas skumjas?
Kas tevi iepriecināja?
Es ziedu uzlūkoju . . .
SVEICIET AR ZIEDIEM!
802 Bathurst ielā, pie Bloor ielas, tel.: LE 3-3884, Toronto.
KANADAS DAIĻAMATNIEKU SAVIENĪBAS SALONS.
LOTUS

- Nekustamu īpašumu aģentūra.
- Reģistrēts obligāciju birojs.

Alfrēds STIKUTS
Toronto Real Estate Board biedrs.
Pakalpojam visā Metro Toronto pilsētā un tās apkārtnē.
Alberts UZĀNS HO 5-2892
Ralph LUCCETTA RU 7-9947
Lita STIKUTS HU 1-7103
BIROJS HU 1-0431
189 Balliol St., Toronto 7.

J. KREIĻA
FOTO STUDIJA
izdara uzņēmumus iekš- un ārpus studijas, izgatavo bildes pasēm, aplecībām, kā arī pārfotografē un palielina dokumentus un bildes. Amatieŗu filmas attīsta un kopē. Uzņēmumus lūdz iepriekš pieteikt.
HO 6-3800, 445 Pape Ave.

IZDARU
APMETUMA DARBUS,
kā arī
apmainu koka kāpnes pret cementa kāpnēm pusstundas laikā.
Zvanīt katrā laikā
RO 6-3026, Toronto

ARĪ ATVAĻINĀJUMA LAIKĀ
IR PATĪKAMI PAKLAUSĪTIES
LATVIAN MUSIC
EP 45 SKAŅU PLATES
Maksā $1.60 gabalā.
IZLASIET ŠO PIEDĀVĀJUMU:

EP
SONATA IN E MINOR
Part I Largo Allegro
SONATA IN E MINOR
Part II Largo Allegro
Atis Teichmanis, violoncello
Fritz Neumeyer, harpsichord
EP 02
JAUTRAIS PĀRIS
ALSUNGAS POLKA
Kokļu ansamblis
RITENĪTIS, SUDMALIŅAS
Stīgu orķestris
MAZĀ SERENĀDE
Jāzeps Mediņš
E. Bertovskis, čello
V. Cīrule, klavieres
MENUETS, Jānis Ivanovs
I. Dālmanis, vijole
H. Birznieks, vijole
B. Tiltiņš, alts
E. Bertovskis, čello
EP 03
CIRULĪTI, MAZPUTNIŅI
BITĪT' SĒRSTI AICINĀJA
RIKŠIEM BĒRĪTI ES PALAIDU
SESI MAZI BUNDZINIEKI
ar orķestri
KUR TU AUGI, DAIĻA MEITA
ar A. Ludiņu, soprāns,
Arturs Vanags, tenors
EP 04
ZELTĪTĀS LAPAS
E. Melngailis
SPĀNIEŠU ROMANCE
E. Dārziņš
A. Vijumaņis, baritons
MĒNESS STARUS STIGO
Jāzeps Vītols
2 tautas dziesmas:
LAIVĀ GĀJU ŠŪPOTIES
ES IZGĀJU OŠU BIRZĪ
E. Volšteine, soprāns
EP 05
PĻĀVĒJA DIENDUSA
A. Kalniņš
3 tautas dziesmas:
ĀVU, ĀVU BALTAS KĀJAS
SIDRABIŅA UPI BRIDU
TAUTIEŠAM ROKU DEVU
E. Pakule, soprāns
PUIŠI JĀJA PIEGUĻĀ
RINDĀM AUGA OZOLIŅI
CAUR SIDRABA BIRZI GĀJU
A. Ludiņa, soprāns
EP 06
ŠŪPUĻDZIEMAS P. Jurjāns
BĀRENITES SLAVINĀŠANA
E. Melngailis
LOKAITIESI, MEŽU GALI
E. Melngailis
LIGO DZIESMA A. Jurjāns
Jaukts koris
Teodors Kalniņš, dir.
EP 07
VISI CIEMA SUŅI RĒJA
Dir. J. Dūmiņš
CEKULAINA ZILE DZIED
TUMŠA NAKTE, ZAĻA ZĀLE
Dir. H. Mednis
MEITENITE, MELNACITE
RĪGA DIMD
KALNI UN LEJAS
Dir. T. Kalniņš
EP 08
KUMELIŅI, KUMELIŅI
MUGURDANCIS
MAĢAIS DANCIS
Vīru kvartets
SUDMALIŅAS V. Stūresteps
I. Dālmanis, vijole,
V. Cīrule, klavieres
LAUKU POLKA Jāzeps Mediņš
Orķestris
EP 09
SLIŅĶIS GĀJA LŪKOTIES SEV SIEVAS
JAUTRĀ LĪGAVIŅA
JŪRIŅ' PRASA SMALKU TIKLU
Tiroliešu — KAS TO LAI ZIN
Vācu — HEINRICHS UN LIZE
Meksikāņu — SOLIŅŠ
Vīru kvartets
EP 010
SIKIE PIRKSTIŅI
E. Melngailis
A. Vanags, tenors
ES UZKĀPU KALNIŅĀ
A. VANAGS un V. Davidone
Orķestris
ROZEM KAISU ISTABIŅU
V. Davidone un O. Blūmberga
Orķestris
MEITIŅA MIĻĀ
V. Davidone un A. Vanags
Orķestris
EP 011
TUDALIN — TAGADIŅ
A. Jurjāns
Simfoniskais orķestris
Dir. A. Jansons
KAMOLIŅDEJA
GAISMIŅA AUSA
Kokļu ansamblis
EP 012
DĀRGAKMEŅI — GEMS SUITE
J. Vītols
1. Ametists
2. Smaragds
3. Pērle
4. Rubīns
5. Briljants
Simfoniskais orķestris
Dir. L. Vīgners

DV GRĀMATNĪCA,
123 Huron Street, Toronto 2-B, Ont.

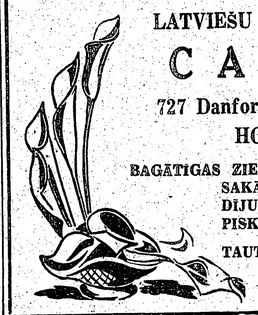

LATVIEŠU PUĶU VEIKALS
CALLA
727 Danforth Ave., Toronto.
HO 6-9911.
BAGĀTĪGAS ZIEDU VELTES UN ZIEDU SAKĀRTOJUMI KATRAM GADĪJUMAM. ZAĻUMU UN TROPISKIE STĀDI.
TAUTISKIE IZSTRĀDĀJUMI.
PIEGĀDE MĀJAS.

A. EGLĪTIS —
RADIO un TELEVĪZIJAS veikals - darbnīca
Ierīko TV antenas. Atvērts līdz pl. 8 v., sestdienās līdz pl. 6 v.
IZIRE TV par $8,- MĒNESĪ.
161A Roncesvalles Ave., Toronto. Tel LE 7-1401

AUSTRA ŠMITS
DĀMU FRIZIERSALONS
737 Bloor St., W., pie Grace, Toronto. LE 5-6792.

VALUE
Zeltkalis **A. ĶIVLENIEKS**
Gatavo un labo visu, kam sakars ar rotām.
19 Pretoria Ave., Toronto 6, Ont.
HO 3-1068.
PIEPRASIET KATALOGU.

SWISS CANADIAN MEAT & SAUSAGE VEIKALS,
1622 un 1148 Bloor St., W., Toronto.
Piedāvā jums visāda veida gaļas izstrādājumus, kā žāvētu gaļu, dažādu šķiņņu desas, uzkožamos, delikateses. Tāpat liela saldumu izvēle. Laipna apkalpošana. Runājam vāciski.

MEKLĒ
VECĀKU SIEVIETI
uzskatīt mazu bērnu
6—7 stundas dienā — dāņu ģimenē.
Zvanīt OX 4-9014, Toronto.

High Parka rajonā
IZDODAMS
dzīvoklis — 1 istaba, virtuve un neapsildīta slēgta veranda. Atsevišķa ieeja. Vēlams bezbērnu pāris vai vieninieks - ce.
Zvanīt LE 5-8892, Toronto, no plkst. 6—10 vakarā.

Abonentu ievērībai Zviedrijā
Latvijas Amerikā abonēšanas maksu lūdzam kārtot ar
DV STOCKHOLMAS NODAĻU. BOX 220, STOCKHOLM.

REALTOR
BĒRZIŅŠ
Realty Limited
REAL ESTATE
INSURANCE
MORTGAGE BROKERS
NOTARY PUBLIC
Nekustamā īpašumi pārdošanā: mājas, veikali, farmas, apbūves gabali u. c.
Apdrošināšana — apdrošina sauto, mājas, mēbeles, zādzības, nelaimes, slimības u. c.
Obligācijas — obligāciju un aizdevumu sagāde u. c.
Notārs — līgumi, tulkojumi, notāriāli apstiprinājumi u. c.
LE. 4-8447
316 Harboard St.
Toronto

F. Rusav
FUNERAL DIRECTOR
APBEDĪŠANAS BIROJS,
467 Sherbourne St.,
Toronto.
Tel. WA 4-1408.
☆
Rūpīga un smalkjūtīga apbedīšanas ceremoniju izkārtošana.

JAUNIZNĀKUSĀS GRĀMATAS

Klāra Zāle — MĒNESS KOKLE, dzejoļi	$2.80
Velta Sniķere — NEMITAS MINAMAIS, dzejoļi	$2.80
CHESS PSYCHOLOGIST TAHL — (angliski) — šacha grāmata	$3.20

SAGATAVOŠANĀ

Ed. Freimanis — DAIGĀS ROTAĻAS, noveles un stāsti	$3.20
Tahl-Botviņņik — MATCH I / II ā.....	$1.00
Dr. D. Biskaps — DZĪVES VĒJOS, atmiņu stāsti (apm. 500 lpp.)	

ALF. KALNĀJA APGĀDS
719 W. WILLOW ST., CHICAGO, ILL., USA.

LATVIJAS AMERIKĀ
MODERNĀ
SPIESTUVE TORONTO
PIEŅEM VISĀDA VEIDA IESPIEDUMDARBU PASŪTINĀJUMUS:
- LAULĪBU un IESVĒTĪBU IELŪGUMU KARTES,
- VIZĪTKARTES,
- DOKUMENTUS BIEDRĪBU VAJADZĪBĀM,
- KONCERTU PROGRAMMAS,
- SARĪKOJUMU BIĻETES,
- PLAKĀTUS, DZIESMU LAPIŅAS,
- GRĀMATAS un ŽURNĀLUS,
- VĒSTULU VEIDLAPAS, APLOKSNES u. c.

PASŪTINĀJUMUS PIEŅEM:
LA BIROJĀ, 123 HURON IELĀ, TORONTO, 2-B, ONT., CANADA. TEL.: EM 8-0792.
Pasūtinājumus lūdzam nodot laikus.

DODOTIES ATVAĻINĀJUMĀ,
apskatieties
DV GRĀMATNĪCĀ
pēc
LABAS GRĀMATAS

A. Dziļuma — NOKALTIS ZARS — romāns	$3.20
K. Ķezbera — MAINAS HERCOGISTE — romāns	$3.60
J. Ziemeļnieka — KOPOTI STĀSTI	$4.50
T. Zeltiņa — DRUPU REPUBLIKA — romāns	$5.20
KALEVALA — Somu tautas eps	$8.40
V. Toma — MŪŽĪGĀ SPĒLE — dzejas	$2.95
Māc. A. Ozols STĀSTI PAR JĒZU	0.90
Māc. A. Ozols TICĪBAS MĀCĪBA, 3.—4. kl.	1.50
Aspazijas autobiografija ZILA DEBESS ZELTA MĀKOŅI	$6.80
J. Ezergailis — ANDRIEVS NIEDRA	$4.80
L. Pērļupe — ZAĻOJOSAIS ZARS — romāns	$3.60
T. Vesoss MELNIE ZIRGI — romāns	$3.60
K. Zariņš — KAUGURIEŠI — romāns	$4.00
MAZAIS KATECHISMS	$0.50
Anšl. Eglīts — MALACHITA DIEVS, romāns	$4.50
A. Simsone — ATMIŅAS, atmiņas	$4.00
Klāra Zāle — MĒNESS KOKLE — dzejoļi	$2.80
Velta Sniķere — NEMITAS MINAMAIS — dzejoļi	$2.80
TEODORS REITERS UN VIŅA KOĶI — J. Rudziša redakcijā	$6.00
Prof. P. Jurēvičs — KULTŪRAS SEJAS — esejas	$5.75
S. Lazdiņš — SADEGUSIE SPĀRNI — romāns	$3.60
H. Kreicers — CEĻI UN GĀJĒJI — atmiņas	$5.50

123 Huron Street, Toronto 2-B, Ontario.

Laikrakstam LATVIJA AMERIKĀ,
123 Huron St., Toronto, Ont., Canada
Lūdzu izsūtīt man laikrakstu LATVIJA AMERIKĀ
līdz ..... uz ..... mēnešiem uz šādu adresi:
Mr., Mrs., Miss .....
Adrese: .....
Pievienoju Money Order, čeku vai skaidrā naudā $ .....
..... abonementa uzsākšanai — pagarināšanai
(Nevajadzīgo svītrot).
Parakstīts .....
Abonēšanas maksa: $ 1.50 par 1 mēn., $ 4.50 par 3 mēn., $ 8.50 par 6 mēn., $ 16.00 par gadu.
Visi mūsu laikraksta abonenti un pārstāvji lūgti kārtot savus maksājumus tieši ar apgādu Daugavas Vanagi, 123 Huron St., Toronto, Ont., Canada, vai ar galveno pārstāvi ASV — A. Lāčī, 101 Brightwater Court, Brooklyn 35, N.Y., U.S.A.

A. E. LE PAGE
LIMITED REALTORS
MEMBER TORONTO REAL ESTATE BOARD
Pārstāvis Konst. KĀRKLIŅŠ
982 DANFORTH AVE., TORONTO.
Birojā: HO 5-7527. Mājās: HO 6-5024.

ĪPAŠUMI UN VEIKALI VISOS PILSĒTAS RAJONOS.

DANFORTH - CARLAW: 6 istabu dubultķieģeļu māja, jauna eļļas apkure, moderna virtuve, vannas istaba, iebraucamais ceļš un garāža. Īpašums labi uzturēts. Cena $11.500.-, iemaksa $1.500.-. Mēneša maksājums $85.-.

O'CONNOR - PAPE: 6 istabu dubultķieģeļu māja ar divām virtuvēm un divām vannas istabām, jauna eļļas apkure, iebraucamais ceļš un garāža.

AR $1.200 IEMAKSU — Gerrard - Woodbine — 7 istabu atsevišķa dubultķieģeļu māja ar eļļas apkuri, 2 modernas virtuves, 2 vannas istabas.

Sagādājam iztrūkstošo naudu iemaksām par zemiem procentiem.

‚MĒS VĒLAMIES MIERU BET MĒS NEPIEKĀPSIMIES,' SAKA KENEDIJS

JAUNI MILJARDI AIZSARDZĪBAS BUDŽETAM

Sav. Valstis pastiprinās bruņošanos, palielinās armiju — un nelieksies.

Vašingtonā. Atstājot durvis pavērtas sarunām ar Padomju Savienību, prezidents Kenedijs savā 25. jūlija runā bridināja amerikāņu tautu, ka tai stāv priekšā grūtas dienas, bet, ka grūtības nepieciešamas pasaules miera nosargāšanai.

Radiofonā un televizijā pārraidītā runā prezidents pavēstīja, ka Sav. Valstis kāpinās bruņošanos un palielinās zem ieročiem esošo vīru skaitu armijā par 125.000, aviācijā par 63.000 un kara flotē par 29.000. Iesaucamo skaits tiks divkāršots, vēlāk, varbūt, pat trīskāršots. Aizsardzības budžetam piešķirts vairāk kā trīs miljardi dolaru. Zināms skaits lidmašīnu un kaŗa kuģu, ko militārā vadība bija nolēmusi laist „atpūtā", tiks paturēti aktīvā dienestā. Nākamo mēnešu laikā tiks strauji kāpināta bruņošanās konvencionālo ieroču laukā, tāpat tiks pastiprināti Sav. Valstu spēki Rietumeiropā un citur, kur vien pastāv Padomju Savienības āgresijas draudi. To pašu darīt prezidents mudināja arī savus sabiedrotos, aizrādot, ka brīvās pasaules kopības priekšā Chruščevs būs spiests nopietni apdomāties par saviem soļiem, kas tik bieži veduši jauna pasaules kaŗa virzienā.

Bez Sav. Valstu bruņošanās pastiprināšanas otrs prezidenta runas smaguma punkts bija Berlīnes jautājums. Prezidents lika nepārprotami saprast, ka sabiedrotie no savām tiesībām agrākās Vācijas galvaspilsētā neatkāpsies un Rietumberlīni neatstās. Tas nebūt nenozīmē, ka par šo problēmu nevarētu runāt. „Bet," sacīja prezidents, „mēs nevaram runāt ar tādiem, kas saka, kas ir mans, tas ir mans, bet, kas ir tavs, tas ir diskutējams." Vēlāk prezidents uzsvēra, ka nenormāls nav vis fakts, ka Rietumberlīne ir brīva, 110 jūdžu aiz dzelzs priekškara, bet, ka nenormāla ir visa pašreizējā Vācijas situācija.

Visā Rietumeiropā prezidenta runa uzņemta ar vislielāko sajūsmu. Vispirms tādēļ, ka prezidents atkārtoti nodeklarējis Sav. Valstu nelokāmo nostāju Berlīnes jautājumā, otrkārt, ka amerikāņi pastiprinās bruņošanos, un, treškārt, ka arī visas nelokāmības priekšā Vašingtona vēl vienmēr atstājusi durvis vaļā tālākām sarunām ar Padomju Savienību saspīlējuma mazināšanai un pasaules miera nodrošināšanai.

KAD VARĒSIM NEDĒĻU NOGALES PAVADĪT UZ MĒNESS?

DOMA PAR CEĻOJUMIEM PASAULES TELPĀ KĻŪST REĀLĀKA

Kad nu beidzot š. g. 19. jūlijā, neizdevīgo laika apstākļu dēļ atliekot uz veselu dienu un nokaitējot vēljoties par 2 stundām, no zemes atraujas otrs ASV lidkermenis, nesdams cilvēku pretim izplatījumam un ar to iezīmē trešo gadījumu cilvēces vēsturē, kur cilvēks pats ielaužas pasaules telpā, uzreiz malu malās mostas gan acumirkligas ziņkāres, gan dziļāku pārdomu izraisīts jautājums, vai vēl tālu brīdis, kad, sacīsim, nedēļas nogalēs varēsim traukties uz mēnesi aplūkot pasākainās krāteŗu ainavas? Atbilde: ne pārāk tālu, bet arī ne tik tuvu, lai jau šodien varētu pasūtināt sev vietu „mēneskuģī", jo pirmais lidojums uz šo zemes pavadoni varbūt varēs īstenoties tikai pēc 10 gadiem. Bet kā tad ar šo ASV otro cilvēka izlidināšanu izplatījumā?

Līdzīgi pirmajam ASV mēģinājumam ar lidkermeni „Freedom 7", arī šoreiz „Brīvības zvans 7" (Liberty Bell 7) cilvēku uznes gan augstu gaisos ap 184 km no zemes, bet orbitā vēl arvienu neievirzas un, apliecot raksturīgo parabolu, nokrīt jūŗā, nopaļoti, 500 km no izlidināšanas vietas. Nē, ne mēnesi, ne Venēru, ne Marsu šoreiz vēl nav ko domāt aizsniegt, nerunājot nemaz par citām saulēm. Lidot starpzvaigžņu telpā ar šai lidojumā sasniegto ātrumu — tikai nedaudz vairāk par 8000 km stundā, necik tālu netiktu pat visā lidotāja mūžā. Bet tuvākā zvaigzne tikai 5 gaismas gadu attālumā, kā ar to? Jā gan, 5 gaismas gadi liekas ar roku aizsniedzams attālums, bet tikai pirmā mirklī. Tiklīdz atceramies, ka gaisma skrien ar ātrumu 300.000 km sekundē un ka „gaismas gads", kilometros izteikts, raksts ar 12 nullēm aiz 9,46, arī šo „mirdzošo punktiņu" debesu jumā varam aplūkot tikai no tālienes.

Kā tagad noskaidrojies, pateicoties starptautiskās gaiskuģniecības savienības (Federation Aeronautique Internationale, Paris) aptaujai, kurai piesakāmi visi jauninājumi lidkermeņu iekārtā un izlidināšanu sasniegumos, PS izlidinātais „Vostok" ar Gagarinu kabīnē, no zemes atrāvies š. g. 12. aprīlī no Baikomuras pie Arala ezera, 47° N 65° E. Sasniedzot 325 km lielu augstumu, „Vostok" 108 minūšu lidojumā apliecis pilnu orbitu un nokritis Saratovas apgabalā pie Smeļkovas sādžas. Šis lidkermenis svēris 4.725 kg un to gaisā izmetusi pirmās pakāpes raķete ar sešiem motoriem, pie kam lidošanas ātrums ap 25.000 km stundā.

ASV pirmā cilvēka izlidojumā pasaules telpā ar Šepardu slēgtā kapsulā „Brīvība 7", izlidojot no Cape Canaveral, paliek gaisā tikai 15 minūtes un tikai 4 minūtes lidotājs patiesi lido pasaules telpā. Neskatoties uz to, novērojumi un atziņas, ko šis izlidinājums devis, paver tālākas iespējas telpas iekarošanā. Šepards paceļas gaisā 187 km augstumā un nokrīt jūŗā 483 km no krasta. Lidkermeņa „Brīvība 7" svars tikai 1.021,5 kg, tā tad 4 reizes vieglāks par PS „milzeni" un sasniegtais ātrums 8.256 km stundā arī nav nekāds lielais, tomēr ar to pilnīgi pietiek, lai noskaidrotu nepieciešamos priekšnoteikumus tālākiem mēģinājumiem, pie tam neradot pārliecīgas oriesmas cilvēka dzīvībai.

Otrā ASV cilvēka izlidinājumā ar gaisa spēku kapteini Virgilu Ivanu Grissomu kapsulā paredzēts noskaidrot tālāk, cik ilgi cilvēks spēj izturēt bezsvara stāvokli, cik labi spēj saskatīt un pazīt zemes virsas apveidus, kas vēlākā izplatījuma kuģniecībā ļoti svarīgi, lidkermenim nolaižoties, kā arī pārbaudīt palēninājuma raķetes un dažas citas ierīces. Lidotāja Grissoma ejas ātrumu un dziļumu, sirds pukstus, temperātūru un asinsspiedienu maiņas atzīmē īpaši instrumenti un šos nolasījumus tālāk pēta inziniegi un ārsti. Kā zināms, Šepardam savā „gaisa kuģī" nācies izpildīt veselus 110 uzdevumus, sakarā ar ko tam nepalicis laika vērošanai, pie tam uz zemi tam nācies lūkoties caur diviem nelieliem lodziņiem. Grissomam, turpretī, ierīkots viens, bet ievērojami lielāks logs, pie kam tam nav tik daudz uzdevumu, kā iepr. astronautam.

KAD NOSKATĪŠANĀS NELĪDZ

LAIKĀ, KAD PADOMJU SAVIENĪBA LIKA RIETUMIEM DOMĀT, KA NODARBOJAS VIENĪGI AR MODERNO RAĶEŠU BŪVNIECĪBU, TĀ IZVEIDOJUSI KOLOSĀLU GAISA FLOTI

Vašingtonā. Lai cik nepatīkami tas būtu, Sav. Valstu militāriem plānotājiem atkārtoti nācies atzīt, ka krievi tos atkal apveduši ap stūri. Un, proti, nesenajā padomju aviācijas skatē Maskavā, Chruščevam stāvot plecu pie pleca ar kosmonautu Gagarinu, Padomju Savienība nodemonstrēja Rietumiem vēl nepazistamus lidmašīnu tipus, kas vairākos gadījumos izrādījās ne tikai līdzīgi, bet pat pārāki par Sav. Valstu ričībā esošiem.

Kopš raķešsacensības sākuma pad. propagandisti cilvēku vadīto gaisa floti pieminēja tikai ļoti retos gadījumos, kas Rietumiem lika domāt, ka krievi patiesi koncentrējas vienīgi uz raķešbūvi, resp. starpkontinentālu kaŗu. Nevērojot vairāku gaišu galvu, kā, piemēram, aviācijas štāba priekšnieka ģen. Lemeja, bridinājumus, arī Sav. Valstis sāka koncentrēties gandrīz vienīgi raķešlaukā, palēninot un vairākos gadījumos pat pilnīgi apstādinot modernāku un ātrāku cilvēka vadītu lidmašīnu būvēšanu un plānošanu.

Mēģinājums noskatities no Padomju Savienības un, galvenais, sekošana tās raķešpropagandai, Sav. Valstīm var dārgi maksāt. Kaut gan liels skaits Sav. Valstu militāro lietpratēju vēl vienmēr pārliecināti uzsver, ka amerikāņu aviācija daudz pārāka par krievu, šodien vienmēr var atrast tikpat daudz un tikpat kvalificētu lietpratēju, kas absolūto Sav. Valstu gaisa pārākumu sākuši nopietni apstrīdēt un mudina vislielākā steigā modernizēties un paplašināties.

Maskavas aviācijas skate Rietumiem bija ļoti nepatīkams pārsteigums; ir viena lieta, ja krievi tikai stāsta un runā par visādiem jaunumiem, kas glabājas viņu militārā arsenālā. Un ir atkal gluži pavisam cita lieta, ja šo vārdu neapstrīdamība parādās darbos, kā tas notika Maskavas skatē. Ja aviācijas svētkiem vēl pieskaita klāt faktu, ka Chruščevs pēkšņi paaugstinājis Padomju Savienības bruņošanās budžetu un Izvestijas apgalvojumus, ka krieviem ir lielākā atomzemūdeņu flote pasaulē, tad ar to pat miera cerību idilles pārņemtiem Rietumiem pietiek, lai sāktu nopietni gatavoties jaunai bruņošanās sacensībai, ko Padomju Savienība, kā redzams, jau sākusi un ņem ļoti nopietni.

KUBAS BANDĪTS NOLAUPA AMERIKĀŅU PASAŽIERLIDMAŠĪNU

KASTRO ATBRĪVO NOLAUPĪTĀS LIDMAŠĪNAS PASAŽIERUS UN APKALPES LOCEKĻUS, BET LIDAPARĀTU NEATDOD.

Miami. Šī gada 24. jūlijā, ceļā no Miami uz Tampu, kāds Kubas bandits piespieda kādas amerikāņu pasažierlidmašīnas pilotu mainīt kursu uz Havanu, Kubā, kur lidmašīna bez tālākiem starpgadījumiem arī nosēdās. Ministru prezidents Kastro internētos pasažierus, skaitā 33, un piecus apkalpes locekļus pēc divām dienām atbrīvoja, bet lidmašīnu paturēja. Savā laikā, kā zināms, Ņujorkā tika aizturētas vairākas Kubas pasažierlidmašīnas kā drošība pret kādas Floridas reklāmaģentūras prasību par nesamaksātiem Kubas parādiem. Kastro pēc tam paziņoja, ka aizturēs katru nolaupītu amerikāņu lidmašīnu, kas sasniegs Kubu.

Lai gan incidents, pats par sevi, nav nekāds nopietnais, nedz arī neparastais — augšminētā veidā, piemēram, no Kastro režīma bēgošie Kubas pavalstnieki bieži vien sasniedz brīvību Sav. Valstīs — tam var būt tālejošas sekas, nepatīkamas ministru prezidentam Kastro. Un proti, Floridas demokratu senātors Holands izteicās, ka „tagad radusies situācija, uz kādu mēs tik ilgi esam gaidījuši". Lidmašīnas nolaupīšana ir visnepārprotamākais pirātisms, un par to Kastro noteikti jāsoda."

Līdzīgi domā arī Jaunhampšīras republikāņu senātors Bridžes, kas pieprasīja nekavējošu ultimātu Kubai, beigās vēl aizrādot, ka ne tikai kā pieprasāma aizturētās lidmašīnas atdošana, bet, ja Kastro ar to kavētos, mūsu pienākums būtu vienkārši iet un to paņemt atpakaļ pašiem."

Ņujorkā Federālais izmeklēšanas birojs atklāja, ka Kastro algotņi plānojuši vēl piecu citu lidmašīnu nolaupīšanu, bet, ka jau laikus sperti visi nepieciešamie soļi tā aizkavēšanai.

SPORTS

TORONTO LATVIEŠI UZVAR IGAUŅUS TENISĀ 6:5

22. un 23. jūlijā Toronto latvieši sacentās tenisā ar vietējiem igauņiem un guva 6:5 p. uzvaru.

Sacensību smagumu uz saviem pleciem iznesa Čākurs, kas uzvarēja visās savās spēlēs, un L. Šlubere, kas vienspēlē pieveica Kaar ar 6:4, 6:0 un pārī ar J. Čākuru sagādāja pārsteigumu, pieveicot Kaar un Elkenu 2:6, 7:5, 8:6.

Pārējie rezultāti — vīriešu vienspēlēs: J. Čākurs — M. Sepp's 6:4 un otrā setā M. Sepp's uzdeva. A. Mackars — Elken's 2:6, 4:6. A. Jēkabsons — Roost's 7:5, 5:7, 2:6. R. Ceinovskis — U. Sepp's 6:3, 2:6, 6:4. E. Mikazans — N. Küttis 3:6, 2:6. I. Daņilovs — E. Sepp's 6:2, 6:4. Vīriešu dubultspēlē: Čākurs - Daņilovs pret Lilloja - Priske 6:1, 0:6, 6:2. Mackars - Mikazans pret Elken's - Kütis 0:6, 3:6. Teteris - Ceinovskis pret U. Sepp's - M. Sepp's 4:6, 4:6.

ATGĀDINĀJUMS SACHISTIEM

Latviešu šachistiem šogad ir reta izdeviba piedalīties Amerikas atklātajā šacha meistarībā, no 14. līdz 26. augustam, Sheraton-Palace viesnīcā, San Francisco. Turnīrā var piedalīties Amerikas Šacha Savienības (U.S.C.F.) locekļi un arī visi tie, kas savienībā vēlas iestāties. Meistariba risināsies 12 kārtās, pēc Šveices sistēmas. Godalgām paredzēti $3.000,- ASV šacha savienības locekļiem dalības maksa $20,-, pārējiem vēl plus $5,— Savienības biedra nauda.

Atklātā meistariba San Francisco notiek pirmo reizi. Rikotāji sagaida apm 200 līdz 300 dalībnieku, to starpā daudzus latviešus. Pieteikšanās sacensību vietā svētdien, 13. augustā, no pl. 2.00 pēcpusdienā, vai arī 14. augustā — līdz plkst. 1:00 pēc p.

Turnīra laikā, 26. augustā paredzēts arī gadskārtējais Ziemeļkalifornijas — Dienvidkalifornijas latviešu komandu maču.

ANGLIJĀ
lūdzam mūsu abonentus
abonēšanas maksas kārtot
D.V.F. GRĀMATNĪCĀ,
72 QUEENSBOROUGH,
TERRACE,
LONDON, W., 2.
Tel. BAYwater 1652.
Turpat pieņem arī sludinājumus, kā arī dabūjami BEZMAKSAS PARAUGEKSEMPLĀRI.

Milda's FLOWERS
Piedāvā:
- Skaistākos grieztos ziedus dažādām vajadzībām.
- Podu puķes un tropiskos stādus.
- Keramiku, ādas un sudraba izstrādājumus, audumus.

765 THE QUEENSWAY — ETOBICOKE, ONT.
Tel. CL 5-7233.
Erta parkošana. Piegādā mājās katrā laikā Toronto pilsētā.
MILDA un MĀRTIŅŠ BĒRTULSONI.

APVIENOTO NĀCIJU ĢENERĀLSEKRETĀRS TUNISIJĀ

ĻOTI IESPĒJAMS, KA HAMMERŠĪLDS APMEKLĒ ARĪ FRANCIJAS UN TUNISIJAS KONFLIKTA CĒLONI — BIZERTU

Tunisā. Kamēr kaŗa darbība, paklausot Apvienoto Nāciju drošības padomes rīkojumam, pagaidām pārtraukta, nav nekādu garantiju, ka tā neatsāksies. Tāpat nav nekādu garantiju, ka Tunisijai un Francijai Bizertes flotes bāzes jautājumu izdosies atrisināt miera ceļā.

Sekojot Tunisijas prezidenta Burgības aicinājumam, šī gada 24. jūlijā Tunisā ieradās Apvienoto Nāciju ģenerālsekretārs Hammeršīlds un nekavējoties uzsāka sarunas ar prezidentu. Acumirklī vēl nav zināms, vai Hammeršīlds apmeklēs arī Bizertu, kas pašreiz vēl vienmēr atrodas franču bruņoto spēku pārziņā. Kamēr Francijas ārlietu ministrijas pārstāvji izteicās, ka Hammeršīlda brauciens uz Bizertu būtu vēlams, prezidents vēlāk žurnālistiem paskaidroja, ka tam nebūtu nekādas nozīmes, jo pēc Port Saidā pieredzētā (Suecas kanāļa konflikta dienās) ģenerālsekretāram ļoti labi zināms, kā rīkojas franču izplētņu lēcēji kādā okupētā territorijā.

Hammeršīlda ierašanās Tunisijā situāciju nav mainījusi. Franči pastiprina savus spēkus flotes bāzē — pievedot dažāda tipa kaŗa kuģus. Tāpat pastiprinātas vienības Bizertes pilsētā, kas, kā iekšpusē, tā arī no ārpuses, atrodas pilnīgā franču pārziņā un ielenkumā. Visi pievadceļi uz Bizertas pilsētu noslēgti. Tai pašā laikā bēgļu plūsmi no pilsētas franči nekavē.

Ar militāra konflikta atkārtošanos rēķinās ne tikai Francija, bet arī Tunisija. Arī tā mēģina koncentrēt savus vājos spēkus un prasa militāru palīdzību no ārpasaules — tankus, lidmašīnas, brīvprātīgos. Arābu līgas valstis šādu palīdzību jau apsolījušas. Lūdzot ārvalstis talkā pret frančiem Tunisijā, Burgība uzsvēra, ka visvairāk nepieciešams aviācijas atbalsts. Ideāli būtu, ja palīgā atsūtītās lidmašīnas varētu operēt no lidlaukiem ārpus Tunisijas robežām. Visām tām valstīm, kuŗās vēl vienmēr atrodas franču militārās bāzes, kā Marokā, Mauritanijā un citur, Burgība ieteica sacelties pret frančiem, lai ar spiedienu dažādos punktos, palīdzētu padzīt frančus no Bizertas.

Ar labu Francija savu Tunisijas flotes bāzi pagaidām vēl nedomā atstāt. Prezidents Burgība apgalvo, ka tas visskaidrāk redzams no franču nosājas pret Apvienoto Nāciju drošības padomes rezolūciju, kas, pēc kaŗa darbības iesākšanās, pieprasīja nekavējošu pamieru un kā franču, tā tunisiešu spēku atvilkšanu uz izejas pozicijām. Kamēr pamiers patiesi arī tika panākts, franči uz savām izejas pozicijām, resp. atpakaļ uz flotes bāzes territoriju, nav atvilkušies. Par to Tunisija no jauna gatavojas sūdzēties drošības padomei.

MELI UZ SIENAS...

(Pārnesums no 6. lpp.)

Arī šajā nodaļā padomju rūpniecība nekā sevišķa neuzrāda. Vēl mazāk iespaidīgs ir automašīnu stends. Pat pie jaunām mašīnām novērojami jau tik daudz sīku defektu, ka viegli iedomāties, kāda izskatīsies Volga pēc pāris simts kilometriem. Mazie autobusi Latvija un Sprīdītis atgādina vācu raķešjumus un ir samērā glīti. Tomēr nav domājams, ka krievu automašīnas iekaros britu tirgu.

Tāpat krievi novērtējuši par zemu britu tekstilrūpniecību, jo atļāvušies izstādīt ārkārtīgi zemas kvalitātes audumus. Sevišķi tas sakāms par vilnas audumiem, kas ir cieti un asi. Atkal duŗas acīs bezgaumība zīmējumos un krāsās. Daudz slavē krievu „kapronu", kas tomēr britu un amerikāņu nailonam līdzi netiek. Audumu nodaļā ļoti traucēja nevīžīgais un negaumīgais iekārtojums. Audumi pārkarināti pār vienkāršām aukliņām, krīt saspiestās krokās. Nekāda dekorējuma vai izdomas izveidojumā. Pat mazākā Londonas veikala skatulogs ir gaumīgāk un lietpratīgāk iekārtots. Šajā pašā sakaribā jāpiemin padomju modes skate, kas notiek ik dienas vairākos seansos. Tērpus demonstrē 7 meitenes, glītas, labi noaugušas un piemilīgas. Tām arī domāti publikas aplausi, kad tās vienu pēc otra demonstrē 140 Maskavas modes sasniegumus. Daži tērpi diezgan glīti, labi pasūti un piemēroti valkātājas tipam. Bet nekā jauna tajos nav; dominē divi stili: kostīms ar taisnu jaciņu un gludiem svārkiem, un kleitas ar pazemu jostas vietu. Kostīmiem trīsceturtdaļ-piedurknes, kleitām — īsākas. Visa starpība ir tikai tā, ka ielas kostīmiem svārki ir īsāki, teātŗa kostīmiem — pavisam gari. Vakarkleitu ziņā padomju modistes deva meslus rietumnieku prasībām: tērpi bija kupli, ar atšķailinātiem pleciem un muguŗām. Būtu patiesi interesanti redzēt, kad un kur padomju dāmas ar tādiem parādās! Taisnības labā jāatzīst, ka skaisti bija kažoki un ādas apmetņi, tāpat ādas rotājumi mēteļiem un cepurēm. Tikai — atkal jautājums — kas tās var atļauties?

Izcilākais izstādes eksponāts tomēr ir un paliek majors Jurijs Gagarins ar savu kosma kuģi. Juriju pāris dienas varēja redzēt pat dzīvā veidā. Zināmu iespaidu šie kosma kuģa modeļi un sputņiki atstāj, tomēr pat lietpratēji ilgi pētī vienu otru instrumentu un aparātu. Pat šajā draudzības izstādē padomju vara cieši sargā savus noslēpumus. Paskaidrojumi pie aparātiem ir tik skopi, ka reizēm grūti izprast, kuŗā zinātnes laukā tas darbojas.

Mums, latviešiem, tomēr izstādē visinteresantāk ir satikt latviešus no dzimtenes. Tādu esot pavisam 4, starp tiem viena sieviete, Lapiņa. Ja mēs nezinātu, cik rūpīgi padomju uzraudzības iestādes izrauga darbiniekus ārzemju braucieniem, tad, varbūt, sarunas ar padomju latviešiem būtu citāda veida. Tagad ir gluži savādi — runāt latviski ar cilvēku, kas savu nacionālo pārliecību un tautas godu pārdevis par Jūdasa grašiem.

Šī smagā sajūta pavada mūs vēl ilgi pēc tam, kad esam atstādījuši izstādes plašās telpas, kur maza meitenīte sienas plakātā uzmanīgi raksta uz tāfeles „peace" — miers, bet sienas noklāj visu laiku lielākie meli — padomju satversmes panti par brīvību un taisnību.

L. B.

MĀJU ĪPAŠNIEKI, SAGĀDĀJU
1-ās un 2-ās
OBLIGĀCIJAS
Visizdevīgākie maksāšanas noteikumi.
Nesaistoša informācija, ME 3-8305, Toronto.
V. LIEPIŅŠ,
PIRMAIS LATVIEŠU OBLIGĀCIJU BIROJS TORONTO.

KANADAS BAZNĪCĀS

TORONTO

Māc. A. Cops, 70 Scarboro Rd., Toronto, Ont., tel. OX 9-3331, Toronto Sv. Andreja baznīcā, Carlton un Jarvis ielu stūrī. Tel. WA 4-1563.

Svētdien, 30. jūl., plkst. 3 p.p. dievkalpojums Sv. Andreja baznīcā. Māc. A. Cops.

13. augustā, plkst. 11 rītā dievkalpojums Sv. Andreja baznīcā.

20. augustā Sporta svētki Sidrabenē ar dievkalpojumu plkst. 10 rītā.

Sestdien, 26. augusta vakarā, bērnu nometnes noslēguma dievkalpojums Sidrabenē.

Māc. A. Lūss, 50 Dewson St., Toronto Ont.- tel. LE 6-2510.

Sv. Jāņa draudze Torontō.

30. jūlijā — rīta svētbrīdis Saulainē.

6. augustā, plkst. 2 p.p. dievkalpojums Trīsvienības baznīcā.

13. augustā, plkst. 2 p.p., dievkalpojums Jāņa baznīcā.

20. augustā — rīta svētbrīdis Saulainē

Māc. A. Briedis, 191 Ferris Rd., Toronto, tel. PL 7-2739.

Toronto Austrumu ev.-lut. latviešu draudzes dievkalpojumi notiek Sv. Barnaba baznīcā, 361 Danforth Ave.

30. jūlijā, plkst. 12 svētbrīdis draudzes lauku īpašumā.

12. augustā (sestdienā), plkst. 8 vakarā dievkalpojums Sv. Barnaba baznīcā.

27. augustā, plkst. 2.30 pēc p. dievkalpojums Sv. Barnaba baznīcā.

Māc. J. Prauliņš, 22 Academy St., Apt. 3, St. Catharines, Ont. Tel. MU 5-5098.

Londonas latv. ev.-lut. draudzē Trīsvienības lut. baznīcā, Oxford un Colborne St., dievkalpoj. 13. augustā, pl. 1.30 p. p. Māc. J. Prauliņš. Dziesmu grāmatas.

Sv. Katarīnes latv. ev. - lut. draudzē, Kristus lut. baznīcā, 140 Russel Ave., 20. augustā, pl. 3,30 p.p. dievkalpojums. Dziesmu lapiņas. Māc. J. Prauliņš.

MONTREĀLĀ

Trīsvienības ev.-lut. latviešu draudzē Montreālā.

Mācītājs Arturs Voitkus, 3438 Rosedale Ave., Montreal 28, P. Q., tel. HU 9-3224. Dievkalpojumi notiek 4345 Marcil Ave., Jāņa ev.-lut. baznīcā.

Svētdien, 30. jūlijā dievkalpojums n e n o t i k s.

Svētdien, 6. augustā, dievkalpojums plkst 7.00 vakarā.

Montreālas St. Paula Ev.-lut. baznīcā māc. Viestura Šēfera dievkalpojumi notiks:

5. aug. pulkst. 7 vak. Montreālā, Presbiteriāņu bazn., Hutchison un Viateur ielu stūrī svētvakara dievkalpoj. Māc. V. Šēfers.

13. aug., plkst. 11 no rīta draudzes lauku īpašumā, Tērvetē, dievkalpojums. Māc. V. Šēfers.

27. aug., plkst. 11 no rīta Tērvetē sezonas slēgšanas dievkalpojums. Māc. V. Šēfers.

No 28. aug. līdz 14 sept. draudzes mācītājs būs atvaļinājumā.

Montreālā 15. jūlijā salaulāti Guntis Sukse ar Rutu Kušlis.

Niagara Falls, (Ont.) latv. ev.-lut. draudzei, anglikāņu Sv. Jāņa baznīcā, 580 Portage Rd., š. g. 6. augustā, pl. 2 p.p., dievkalpojums. Dziesmu grāmatas. Māc J. Prauliņš.

TORONTO BAPTISTU draudzes dievkalpojumi svētdienās pl. 3 p.p. un trešdienās pl. 8 Bībeles vakari Walmer Road baznīcas telpās

HAMILTONAS LATVIEŠU BAPTISTU MISIONĀRU dievkalpojumi notiek Stanley Ave., baptistu baznīcā. Sniedz visus garīgus paskaidrojumus

Bībeles studēšana un lūgšanas stundas katru nedēļu. JA 9-1097.

Toronto latviešu misiones kārtējie dievkalpojumi notiek sestdienās, plkst. 8 vakarā — 14 Park Rd., Bloor pazemes pieturas tuvumā. Svētdienu rītos plkst. 10.45—11.00 garīgs radio raidījums — Bridis ar Dievu. Viļņu garums 1350 — Ošavas raidītājs. Tel. Ami - 4218.